



2022 YILI

PERFORMANS PROGRAMI

Ocak, 2022



BAKAN SUNUŞU



21 Nisan 2021 tarihli ve 31461 sayılı Resmi Gazete’ de yayımlanan “Aile ve Sosyal Hizmetler Bakanlığı ile Çalışma ve Sosyal Güvenlik Bakanlığının Kurulması ile Kamu Personel İşlemlerinin Yürütülmesine İlişkin Bazı Cumhurbaşkanlığı Kararnamelerinde Değişiklik Yapılmasına Dair Cumhurbaşkanlığı Kararnamesi” ile Aile ve Sosyal Hizmetler Bakanlığı kurulmuştur.

Birey, aile ve toplum refahını artırmak amacıyla dezavantajlı kesimler öncelikli olmak üzere tüm toplumu hedefleyen katılımcı anlayışla, adil ve arz odaklı bütüncül sosyal politikalar üretmek, uygulamak ve izlemek ana görevlerimizdir. Aile ve Sosyal Hizmetler Bakanlığı olarak mutlu birey ve güçlü ailelerden oluşan müreffeh bir toplum için aileyi, çocukları, kadınları, engellileri, yaşlıları, ihtiyaç sahiplerini, şehit yakınlarını ve gazilerimizi korumak amacıyla faaliyetlerimizi sürdürmekteyiz.

Bu kapsamda kalkınma planı, Cumhurbaşkanlığı programı, orta vadeli program, Cumhurbaşkanlığı yıllık programı, stratejik plana uyumlu şekilde, performans esasına dayalı ve program bütçeye uygun olarak yürütülecek faaliyetler ile bunların kaynak ihtiyacını, amaç, hedef ve performans göstergelerini içeren Bakanlığımız 2022 Yılı Performans Programı hazırlanmıştır.

Aile ve Sosyal Hizmetler Bakanlığı 2022-2026 dönemi Stratejik Planının ilk uygulama adımı olan ve Bakanlığımız sorumluluğundaki program ve alt program hedeflerine ulaşılmasına yönelik yürütülecek faaliyet ve projeleri içeren 2022 Yılı Performans Programının ülkemiz için hayırlı olmasını diler; emeği geçen bütün personelimize teşekkürlerimi sunarım.

Derya YANIK
Aile ve Sosyal Hizmetler Bakanı

İÇİNDEKİLER

BAKAN SUNUŞU.....	3
ŞEKİL LİSTESİ.....	5
TABLO LİSTESİ.....	5
GRAFİK LİSTESİ.....	5
KISALTMALAR.....	6
I. GENEL BİLGİLER.....	8
A- Yetki, Görev ve Sorumluluklar.....	9
B- Teşkilat Yapısı.....	11
C- Fiziksel Kaynaklar.....	14
D- İnsan Kaynakları.....	15
II. PERFORMANS BİLGİLERİ.....	19
A- Temel Politika ve Öncelikler.....	20
B- Amaç ve Hedefler.....	22
MİSYON.....	22
VİZYON.....	22
TEMEL DEĞERLERİMİZ.....	23
STRATEJİK AMAÇ VE HEDEFLER.....	24
ALT PROGRAM HEDEFLERİ VE STRATEJİK PLAN İLİŞKİSİ.....	25
C- İDARE PERFORMANS BİLGİSİ.....	27
D- İDARENİN TOPLAM KAYNAK İHTİYACI.....	118
FAALİYETLER DÜZEYİNDE AİLE VE SOSYAL HİZMETLER BAKANLIĞI PERFORMANS PROGRAMI MALİYETİ.....	119
EKONOMİK SINIFLANDIRMA DÜZEYİNDE AİLE VE SOSYAL HİZMETLER BAKANLIĞI PERFORMANS PROGRAMI MALİYETİ.....	122
E- DİĞER HUSUSLAR.....	123
FAALİYETLERDEN SORUMLU HARCAMA BİRİMLERİ.....	124
PERFORMANS GÖSTERGELERİNİN İZLENMESİNDEN SORUMLU BİRİMLER.....	127

ŞEKİL LİSTESİ

Şekil 1: Merkez Teşkilatı	11
Şekil 2: Taşra Teşkilatı	12

TABLO LİSTESİ

Tablo 1: Hizmet Kuruluşları	13
Tablo 2: Bakanlık Hizmet Binaları	14
Tablo 3: Bakanlık Merkez ve Taşra Teşkilatı Personel Sayıları.....	16
Tablo 4: Personelin Eğitim Durumuna Göre Dağılımı	16
Tablo 5: 11. Kalkınma Planı (2019-2023) ve Orta Vadeli Programda (2022-2024) Bakanlığımızın Sorumlu Olduđu Politika ve Tedbirler.....	20

GRAFİK LİSTESİ

Grafik 1: Personelin Teşkilat ve Cinsiyete Göre Dağılımı	17
Grafik 2: Merkez ve Taşra Teşkilatı Personelinin Yaş Grubuna Göre Dağılımı.....	17
Grafik 3: Merkez Teşkilatında Görevli Kadrolu Personelin Unvana Göre Dağılımı	18
Grafik 4: Taşra Teşkilatında Görevli Kadrolu Personelin Unvana Göre Dağılımı	18

KISALTMALAR

AB	: Avrupa Birliği
ABDİDB	: Avrupa Birliği ve Dış İlişkiler Dairesi Başkanlığı
ABS	: Aile Bilgi Sistemi
ASHB	: Aile ve Sosyal Hizmetler Bakanlığı
AEP	: Aile Eğitim Programı
AR-GE	: Araştırma ve Geliştirme
ASDEP	: Aile Sosyal Destek Programı
ATHGM	: Aile ve Toplum Hizmetleri Genel Müdürlüğü
BHİM	: Basın ve Halkla İlişkiler Müşavirliği
BTGM	: Bilgi Teknolojileri Genel Müdürlüğü
BSYBS	: Bütünleşik Sosyal Yardım Bilgi Sistemi
ÇHGM	: Çocuk Hizmetleri Genel Müdürlüğü
ÇODEM	: Çocuk Destek Merkezleri
ÇOKİM	: Çocuk Koruma, İlk Müdahale ve Değerlendirme Birimi
DİGM	: Dış İlişkiler Genel Müdürlüğü
DHDB	: Destek Hizmetleri Dairesi Başkanlığı
E-KPSS	: Engelli Kamu Personeli Seçme Sınavı
EYDB	: Eğitim ve Yayın Dairesi Başkanlığı
EYHGM	: Engelli ve Yaşlı Hizmetleri Genel Müdürlüğü
GSS	: Genel Sağlık Sigortası
HHGM	: Hukuk Hizmetleri Genel Müdürlüğü
IPA	: Avrupa Birliği Katılım Öncesi Mali Yardım Aracı
İDBB	: İç Denetim Birimi Başkanlığı
İŞKUR	: Türkiye İş Kurumu Genel Müdürlüğü
KHK	: Kanun Hükmünde Kararname
KSGM	: Kadının Statüsü Genel Müdürlüğü
MEB	: Millî Eğitim Bakanlığı

PGM	: Personel Genel Müdürlüğü
RG	: Resmi Gazete
RTB	: Rehberlik ve Teftiş Başkanlığı
SED	: Sosyal ve Ekonomik Destek
SGB	: Strateji Geliştirme Başkanlığı
SGK	: Sosyal Güvenlik Kurumu
SHM	: Sosyal Hizmet Merkezleri
STK	: Sivil Toplum Kuruluşları
SYDTF	: Sosyal Yardımlaşma ve Dayanışmayı Teşvik Fonu
SYDV	: Sosyal Yardımlaşma ve Dayanışma Vakfı
SYGM	: Sosyal Yardımlar Genel Müdürlüğü
ŞÖNİM	: Şiddet Önleme ve İzleme Merkezi
ŞYGGM	: Şehit Yakınları ve Gaziler Genel Müdürlüğü
TÜİK	: Türkiye İstatistik Kurumu
UİGM	: Uluslararası İşgücü Genel Müdürlüğü
UIS	: Ulusal İstihdam Stratejisi
YBS	: Yönetim Bilgi Sistemi
YEP	: Yeni Ekonomi Programı



I. GENEL BİLGİLER

A- Yetki, Görev ve Sorumluluklar

Bilindiği üzere, 21 Nisan 2021 tarihli ve 31461 sayılı Resmi Gazete’de yayımlanan “Aile ve Sosyal Hizmetler Bakanlığı ile Çalışma ve Sosyal Güvenlik Bakanlığının Kurulması ile Kamu Personel İşlemlerinin Yürütülmesine İlişkin Bazı Cumhurbaşkanlığı Kararnamelerinde Değişiklik Yapılmasına Dair Cumhurbaşkanlığı Kararnamesi” ile Aile ve Sosyal Hizmetler Bakanlığı kurulmuştur.

İlgili Kararnamenin 4’üncü maddesi ile Aile ve Sosyal Hizmetler Bakanlığının görev ve yetkileri aşağıdaki şekilde belirlenmiştir.

- a) Sosyal hizmetler ve yardımlara ilişkin ulusal düzeyde politika ve stratejilerin geliştirmesi amacıyla gerekli çalışmalar yapmak, uygulamak, uygulanmasını izlemek ve ortaya çıkan yeni hizmet modellerine göre güncelleyerek geliştirmek,
- b) Sosyal ve kültürel dokudaki aşınmalara karşı aile yapısının ve değerlerinin korunarak gelecek nesillere sağlıklı biçimde aktarılmasını sağlamak üzere: ulusal politika ve stratejilerin belirlenmesi amacıyla gerekli çalışmaları koordine etmek, aile bütünlüğünün korunması ve aile refahının artırılmasına yönelik sosyal hizmet ve yardım faaliyetlerini yürütmek, bu alanda ilgili kamu kurum ve kuruluşları ile gönüllü kuruluşlar arasında işbirliği ve koordinasyonu sağlamak,
- c) Çocukların her türlü ihmal ve istismardan korunarak sağlıklı gelişimini temin etmek üzere; ulusal politika ve stratejilerin belirlenmesi amacıyla gerekli çalışmaları koordine etmek, çocuklara yönelik sosyal hizmet ve yardım faaliyetlerini yürütmek, bu alanda ilgili kamu kurum ve kuruluşları ile gönüllü kuruluşlar arasında işbirliği ve koordinasyonu sağlamak,
- ç) Kadınlara karşı ayrımcılığı önlemek, kadının insan haklarını korumak ve geliştirmek, kadınların toplumsal hayatın tüm alanlarında hak, fırsat ve imkânlardan eşit biçimde yararlanmalarını sağlamak üzere; ulusal politika ve stratejilerin belirlenmesi amacıyla gerekli çalışmaları koordine etmek, kadınlara yönelik sosyal hizmet ve yardım faaliyetlerini yürütmek, bu alanda ilgili kamu kurum ve kuruluşları ile gönüllü kuruluşlar arasında işbirliği ve koordinasyonu sağlamak,
- d) Engellilerin ve yaşlıların her türlü engel, ihmal ve dışlanmaya karşı toplumsal hayata, ayrımcılığa uğramadan ve etkin biçimde katılmalarını sağlamak üzere; belirlenen ulusal politika ve stratejilerin uygulanmasını koordine etmek, engellilere ve yaşlılara yönelik sosyal hizmet ve yardım faaliyetlerini yürütmek, bu alanda ilgili kamu kurum ve kuruluşları ile gönüllü kuruluşlar arasında işbirliği ve koordinasyonu sağlamak, engellilerin mesleki rehabilitasyonunu sağlayacak tedbirler almak,
- e) Şehitlerimizin hatıralarının yaşatılması, şehit yakınları ile gazilerin her türlü mağduriyet ve mahrumiyetten korunması amacıyla; ulusal politika ve stratejilerin belirlenmesi amacıyla gerekli çalışmaları koordine etmek, şehit yakınları ile gazilere yönelik sosyal hizmet ve yardım faaliyetlerini yürütmek, bu alanda ilgili kamu kurum ve kuruluşları ile gönüllü kuruluşlar arasında işbirliği ve koordinasyonu sağlamak,
- f) Toplumun sosyal yardım ve korumaya ihtiyaç duyan kesimlerine yönelik yardım faaliyetlerini düzenli ve etkin biçimde yürütmek; yoksullukla mücadeleye ilişkin ulusal politika ve stratejilerin belirlenmesi amacıyla gerekli çalışmaları koordine etmek, bu alanda ilgili kamu kurum ve kuruluşları ile gönüllü kuruluşlar arasında iş birliği ve koordinasyonu sağlamak,
- g) Öncelikle çocuğun aile içinde yetiştirilmesi ve desteklenmesi amacıyla aileyi eğitim, danışmanlık ve sosyal yardımlarla güçlendirmek; korunmaya, bakıma ve yardıma muhtaç çocuk, kadın, engelli ve yaşlıların tespiti, bunların korunması, bakımı, yetiştirilmesi ve rehabilitasyonlarını sağlamak üzere gerekli hizmetleri yürütmek, bu hizmetler için gündüzlü ve yatılı sosyal hizmet kuruluşları kurmak ve işletmek,

- ğ) Ailenin btnlđn korumak, paralanmıř ailelerin korunmaya, yardıma ve bakıma muhta fertleriyle ocuklarına her trl madd, manev ve sosyal destek sađlamak; bu amala gerekli planlamaları yapmak, eđitim faaliyetlerinde bulunmak,
- h) Kamu kurum ve kuruluřları, gnll kuruluřlar ile gerek ve tzel kiřiler tarafından yrtlen sosyal hizmetler ve yardımlara iliřkin ilke, usul ve standartları belirlemek, bu erevede denetimini yapmak, bu alanda faaliyet gsteren kurum ve kuruluřların tařıması zorunlu olan nitelikleri ve bunlara rehberlik edecek programları geliřtirmek,
- ı) Sosyal hizmet ve yardım faaliyetleriyle bunlardan yararlananlara iliřkin bilgileri merkez bir sistemde oluřturulacak veri tabanı aracılıđıyla iřlemek, kontrol etmek, izlemek ve geliřtirilecek politika, strateji ve nlemler bađlamında deđerlendirmek,
- i) Sosyal hizmetler ve yardımlar alanındaki uluslararası geliřmeleri ve faaliyetleri izlemek, bunlara katkı vermek ve yrtlecek alıřmalarda yararlanmak zere deđerlendirmek, bu alanda taraf olduđumuz uluslararası szleřme ve anlařmaların ulusal dzeyde uygulanmasını sađlamak,
- j) Kanunlarla ve Cumhurbaşkanlıđı kararnameleriyle verilen diđer grevleri yapmak.

B- Teşkilat Yapısı

Şekil 1: Merkez Teşkilatı

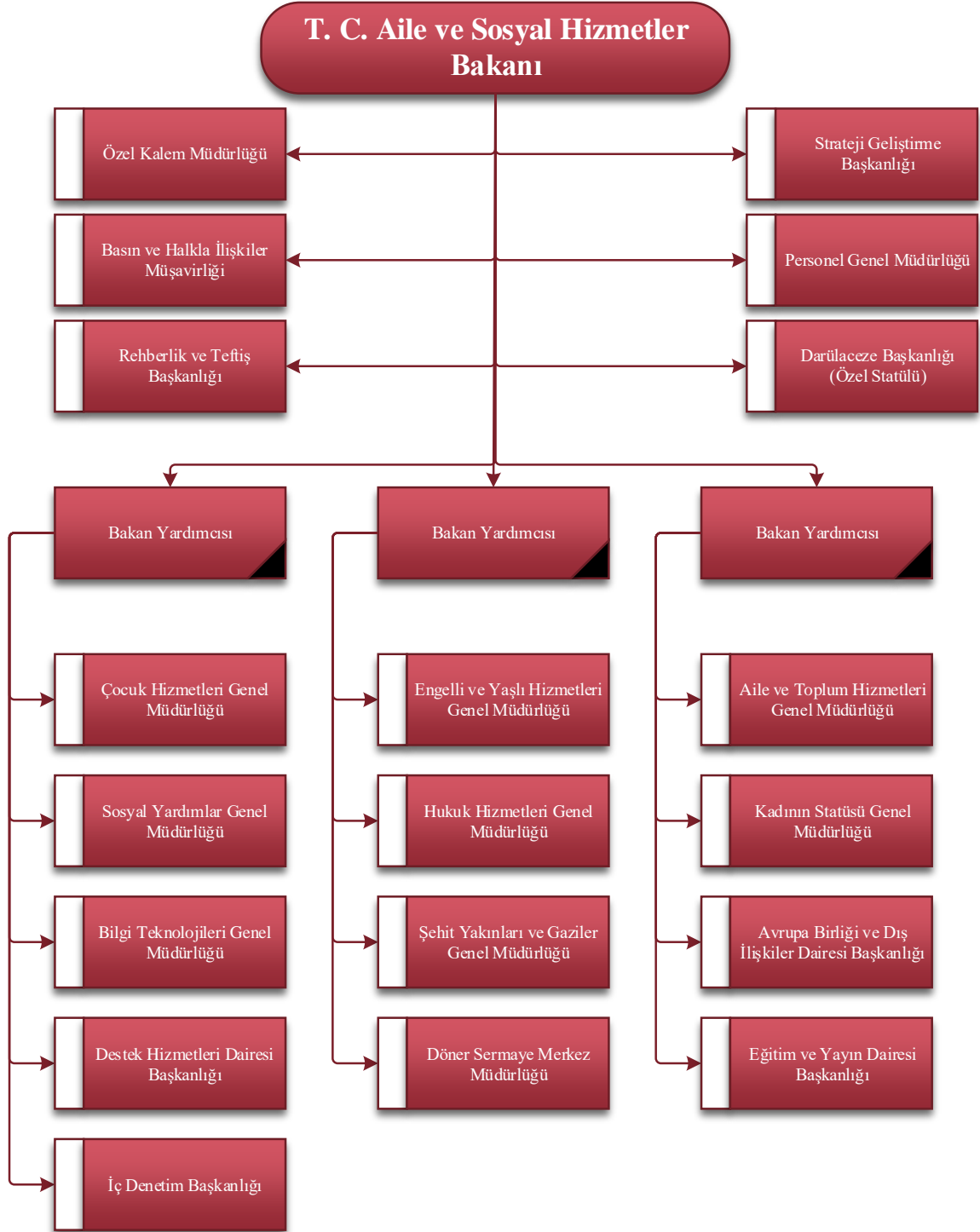

Şekil 2: Taşra Teşkilatı

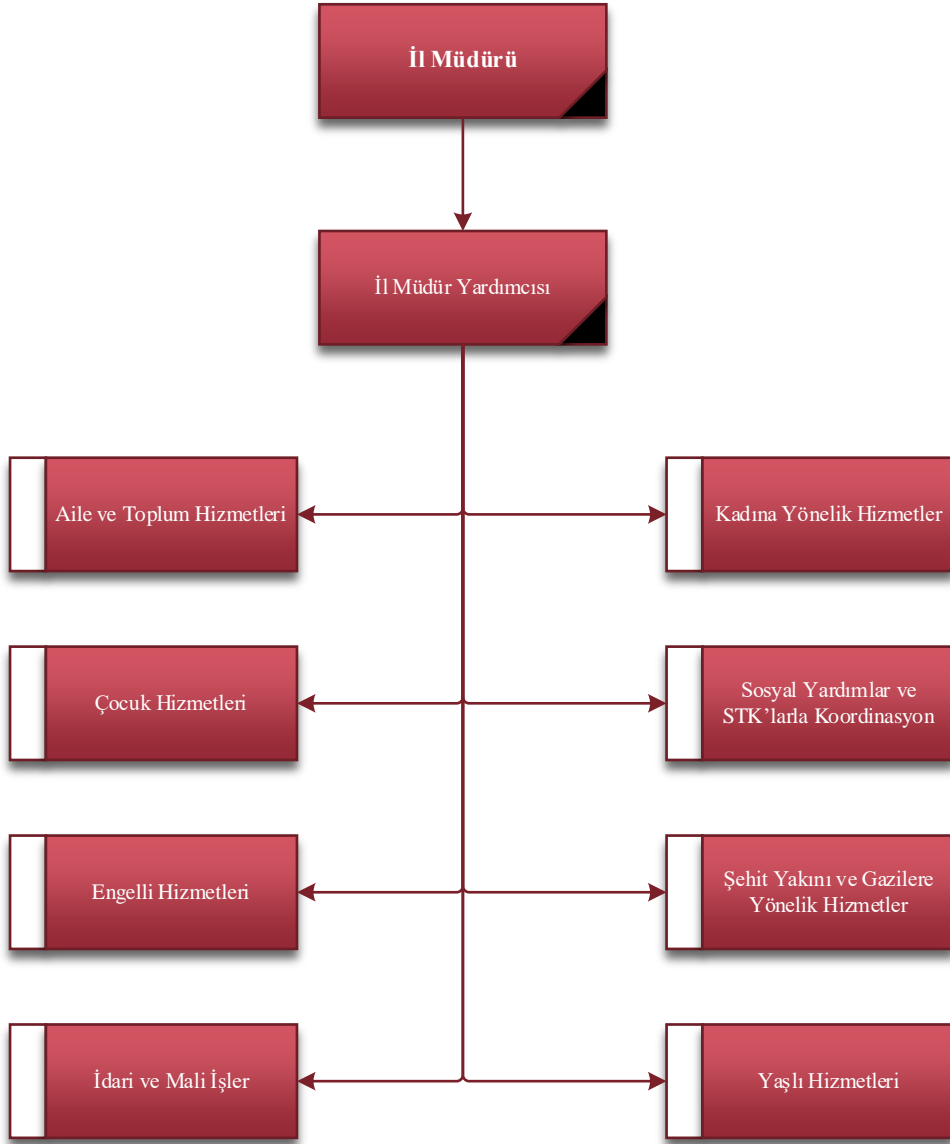

Bakanlıđımız lke geneline yaygın hizmet kuruluřlarına sahiptir. Tablo 1 'de hizmet kuruluřlarına yer verilmiřtir.

Tablo 1: Hizmet Kuruluřları

Aile ve Toplum Hizmetleri Kuruluřları
Sosyal Hizmet Merkezleri (SHM)
Çocuk Hizmetleri Kuruluřları
Çocuk Evleri Koordinasyon Merkezi (ÇEKOM)
Çocuk Koruma, İlk Mdahale ve Deđerlendirme Birimi (ÇOKİM)
Çocuk Evleri Sitesi (ÇES)
Çocuk Evleri
Çocuk Destek Merkezleri (ÇODEM)
Kadın Hizmetleri Kuruluřları
Kadın Konukevleri
řiddet Önleme ve İzleme Merkezleri (řÖNİM)
Çok Amaçlı Toplum Merkezleri (ÇATOM)
Engelli ve Yařlı Hizmetleri Kuruluřları
Engelli Bakım ve Rehabilitasyon Merkezleri
Rehabilitasyon ve Aile Danıřma Merkezleri
Huzurevleri ve Huzurevi Yařlı Bakım ve Rehabilitasyon Merkezleri
Engelsiz Yařam Merkezleri
Umut Evleri (Ev Tipi Bakım)
Yařlı Yařam Evleri (Ev Tipi Bakım)
Bađlı Kuruluř (Özel Statl)
Darlaceze Bařkanlıđı

C- Fiziksel Kaynaklar

Tablo 2: Bakanlık Hizmet Binaları

Bina	Arsa Alanı (m ²)	Kullanım Alanı (m ²)
Söğütözü Hizmet Binası	14.284	37.489
Bakanlık Ek Hizmet Binası (Kızılay mülga Devlet Personel Başkanlığı Ana Bina)	1.075	6.060
Bakanlık Ek Hizmet Binası (Kızılay mülga Devlet Personel Başkanlığı Ek Bina)	741	2.600

Merkez ve taşra teşkilatında mülkiyette 777 adet, kiralık olarak alınan 1.599 adet olmak üzere toplam 2.376 adet hizmet aracı kullanılmaktadır.

Teknoloji ve Bilişim Altyapısı

Aile ve Sosyal Hizmetler Bakanlığı Bilgi Teknolojileri Genel Müdürlüğünün bilişim altyapısı Emek, Karanfil, Kızılay ve Söğütözü olmak üzere 4 ana veri merkezinde bulunmaktadır. Bakanlığımızın merkez ve taşra teşkilatına hizmet veren uygulama ve projeler ağırlıklı olarak günümüzün teknolojisi olan sanallaştırma platformu kullanılarak yönetilmektedir.

Bakanlığımızda kablolu ağ ve kablosuz ağlar için VLAN yapısı; kablosuz tarafta misafir ve personel ağı için ise ayrı VLAN'lar bulunmaktadır. IP telefon için VOIP VLAN; bölgelerle aramızda MPLS VPN ağı kullanılmaktadır. Sunucular tarafında; sanallaştırma platformumuz mevcuttur. Bu platformun üzerinde Microsoft Server ve Linux serverlar; Web tarafında da IBM Weblogic Server bulunmaktadır. Veri tabanı tarafında; PostgreSQL, Oracle ve MSSQL veri tabanları mevcuttur.

Siber saldırılara karşı koymak ve kurumsal açıklıkları asgariye indirmek için Kurumumuzda Güvenlik Duvarı, IPS, URL Filtering, APT (zero day) cihazı aktif olarak çalışmaktadır. Servis sağlayıcısı üzerinden DDOS ataklarına karşı koruma hizmeti alınmaktadır. Son kullanıcı tarafında ise mevcut Antivirüs sistemiyle kullanıcı bilgisayarlarının güvenliği sağlanmaktadır. Mevcut Antivirüs sisteminin güncellemeleri düzenli olarak yapılmaktadır.

Aktif network, firewall ve sunucuların tümü yedekli çalışmaktadır. Kurumun kullandığı internet telefon hizmeti için ilgili servis sağlayıcıdan farklı lokasyonlardan yedekli hizmet alınmaktadır. Veri merkezini besleyen enerji ve soğutma üniteleri başta olmak üzere veri merkezinde bulunan tüm sistemler oluşabilecek aksaklığı asgariye indirmek için yedekli çalışmaktadır. ISO 27001 Bilgi Güvenliği Yönetim Sistemi Sertifikasına sahip olup iş ve işlemler bu standarda göre yapılmaktadır. Veri merkezinde bulunan tüm ürünler için kurumsal lisanslama mevcuttur.

Aile Bilgi Sistemi (ABS), Bütünleşik Sosyal Yardım Sistemi (BSYS), e-İzin Uygulaması, Şehit Gazi Bilgi Sistemi, Yönetim Bilgi Sistemi (YBS) gibi proje ve modüllerle elektronik ortamda hizmetlerimizi sürdürmekteyiz.

D- İnsan Kaynakları

İstihdam Şekli

Bakanlığımızın insan kaynakları; 657 sayılı Devlet Memurları Kanunu'nun 4'üncü maddesinde belirtilen memur, sözleşmeli personel ve işçiler ile 375 sayılı Kanun Hükmünde Kararnamenin ek 6'ncı maddesi kapsamında bilişim personeli, Sosyal Yardımlaşma ve Dayanışma Vakıflarında belirli süreli veya belirsiz süreli iş sözleşmesiyle çalışan personel ile Bakanlığımız Ders ve Ek Ders Saatlerine İlişkin Esaslar kapsamında ek ders karşılığı görevlendirilen çalışanlar ve çağrı merkezinde hizmet alımı yoluyla çalışan personelden oluşmaktadır.

Kadro Unvanları

Bakanlığımızda çalışan memurlar, 2 sayılı Genel Kadro ve Usulü Hakkında Cumhurbaşkanlığı Kararnamesi kapsamında Bakanlığımıza ihdas edilen kadro unvanlarında görev yapmaktadırlar.

İstihdam Politikası Bilgileri

Yeni kamu yönetimi yaklaşımı; adil, anlaşılabilir, şeffaf, tarafsız, erişilebilir ve vatandaş merkezli bir hizmet anlayışını öngörmektedir. İşte bu prensipler çerçevesinde üstlenilen görevlerin yürütülebilmesi personel istihdamında liyakat ve kariyerin esas alınmasını, mevcut personelin gelişen ve değişen dünya koşullarına hızla adapte olmasını sağlayacak bir alt yapının kurulmasını gerekli kılmaktadır.

Diğer taraftan, Bakanlığımız ailelerin, engelli, yaşlı, genç, çocuk, şehit yakını ve gaziler ile nitelikli bir yaşam sürdürmekte güçlük çeken bireylerin; maddi, manevi ve sosyal yönden desteklenmesini ve ihtiyaçlarının karşılanmasının bir insan hakkı olduğu anlayışı içinde, öncelikle yaşadıkları ortamda kendilerine yeterli hale gelmesi için tedbirler almayı ve sosyal hizmetlerin ulaşmasını sağlamayı amaç edinmiştir.

Hem hizmet sunumundaki anlayışın değiştirilmesi hem de Bakanlığımızın görev alanına giren konularda personelin yetkinliğinin ve yeterliliğinin artırılması, personele öz değerlendirme imkânı da verecek şekilde kurulacak bireysel performans sistemi ile çalışanların iyileştirmeye açık alanlarının tespit edilmesi, yetkinliklerinin artırılması ve bunun sürekli eğitimlerle desteklenmesi hedeflenmektedir.

Program Dönemindeki İnsan Kaynakları İhtiyacı ile Bunun Karşılanmasına Yönelik İzlenecek Politikalar

2 sayılı Genel Kadro ve Usulü Hakkında Cumhurbaşkanlığı Kararnamesi kapsamında ihdas ve izin işlemleri tamamlanan kadro ve pozisyonlara ilgili mevzuat çerçevesinde alım işlemleri yapılmaktadır. 3 sayılı Üst Kademe Kamu Yöneticileri ile Kamu Kurum ve Kuruluşlarında Atama Usulüne Dair Cumhurbaşkanlığı Kararnamesinde belirtilen unvanlara yapılacak atamalar Cumhurbaşkanlığı Kararıyla; söz konusu Kararnameye ekli cetvellerde yer almayan unvanları taşıyan kadro ve görevlere yapılacak atamalar, 657 sayılı Devlet Memurları Kanunu'nun ilgili hükümleri, 15754 sayılı Sözleşmeli Personel Çalıştırılmasına İlişkin Esaslar ve 4857 sayılı İş Kanunu ile ilgili yönetmeliklere göre yapılmaktadır.

Bakanlığımızda görev yapan kariyer personel unvanları; Başmüfettiş, Müfettiş, Müfettiş Yardımcısı, Aile ve Sosyal Hizmetler Uzmanı, Aile ve Sosyal Hizmetler Uzman Yardımcısı, Avrupa Birliği Uzmanı, Mali Hizmetler Uzmanıdır.

İlgili birimlerden gelen talep doğrultusunda yukarıda sayılan unvanlara; ilgili en az dört yıllık fakülte veya yüksekokullardan birini bitirmiş olanlar arasından, ÖSYM tarafından yapılan Kamu Personeli Seçme Sınavı ile ayrıca yazılı sınav veya mülakat sonuçlarına göre atama yapılmaktadır.

Yukarıda bahsedilen kariyer personel dışındaki atamalar ise Merkezi Yönetim Bütçe Kanunu gereğince açıktan atama ve nakil sayılarının kamu kurum ve kuruluşlara dağılımındaki kontenjanlar dâhilinde açıktan ve naklen atama yoluyla karşılanmaktadır. Ayrıca, 3713 sayılı Terörle Mücadele Kanunu, 2828 sayılı Sosyal Hizmetler Kanunu ve E-KPSS (Engelli Kamu Personeli Seçme Sınavı) kura sonucu ile de atamalar yapılmaktadır. Bu sebeple program dönemindeki insan kaynakları ihtiyacının tespitinde, söz konusu kontenjana bağlı kalınmak zorunda olduğundan ve naklen giden personel miktarı değişkenlik gösterebileceğinden sayısal olarak öngörü yapılamamaktadır.

Bakanlığımızda 49.280 kişi görev yapmakta olup, bu sayının 14.795'i kadrolu personel, 3.209'u sözleşmeli personel, 31.276'sı ise işçi statüsündedir. Merkez teşkilatı 1.618 kişiden oluşurken taşra teşkilatımız 47.366 kişiden oluşmaktadır. Bakanlığımız personel sayılarına ilişkin bilgiler Tablo 3'te özet olarak verilmiştir.

Tablo 3: Bakanlık Merkez ve Taşra Teşkilatı Personel Sayıları

	Memur (4/A)	Sözleşmeli (4/B)	İşçi (4/D)	Toplam
Merkez	1.201	12	405	1.618
Taşra	13544	3.197	30.625	47.366
Döner Sermaye	50	-	246	296
Toplam	14.795	3.209	31.276	49.280

Bakanlığımız merkez teşkilatında görev yapan 1.618 kişinin %54'ü lisans, %16'sı yüksek lisans, %1,8'i ise doktora programlarından mezundur. Taşra teşkilatında görev yapan 47.366 kişinin %34'ü lisans, %2,7'si yüksek lisans mezunu olup, 11 kişi doktorasını tamamlamıştır. Bakanlığımız personelinin eğitim durumuna göre dağılımı Tablo 4'te gösterilmiştir.

Tablo 4: Personelin Eğitim Durumuna Göre Dağılımı

	İlkokul	Ortaokul	Lise	Ön Lisans	Lisans	Yüksek Lisans	Doktora	Toplam
Merkez	42	56	238	118	877	257	30	1.618
Taşra	4.973	4.175	14.798	5.790	16.323	1.296	11	47.366
Döner Sermaye	55	43	72	41	81	3	1	296
Toplam	5.070	4.274	15.108	5.949	17.281	1.556	42	49.280

Bakanlığımız merkez teşkilatı %46 kadın, %54 erkek; taşra teşkilatımız ise %58 kadın, %42 erkek personelden oluşmaktadır. Bakanlığımızda çalışan personelin cinsiyete göre dağılımı Grafik 1'de yer verilmiştir.

Grafik 1: Personelin Teşkilat ve Cinsiyete Göre Dağılımı

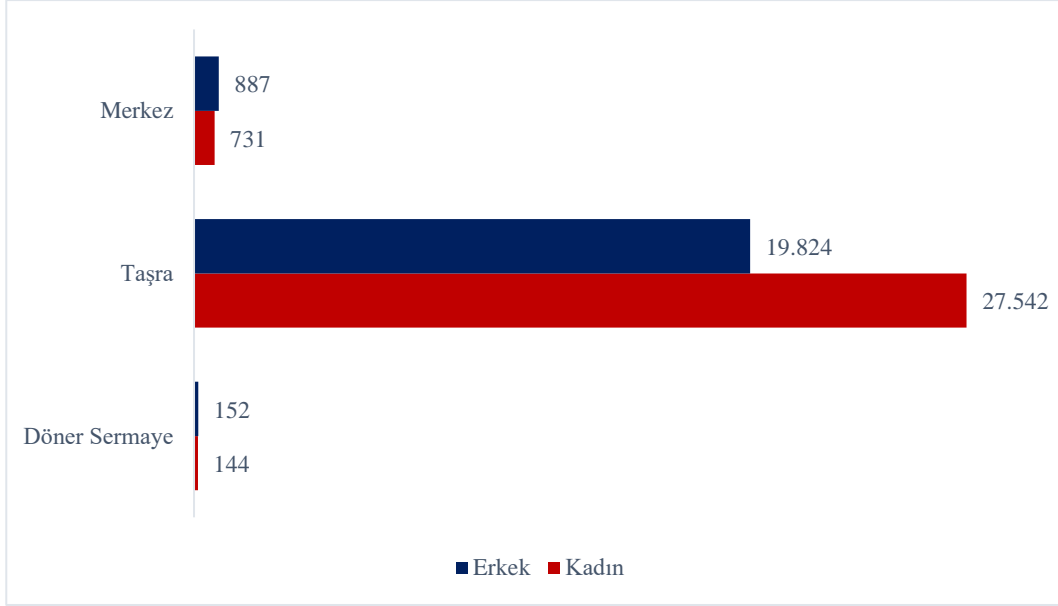

Bakanlığımız taşra teşkilatı personelini unvan bazında incelediğimizde sosyal çalışmacı, öğretmen, psikolog, hemşire, sosyolog gibi meslek elemanı sayısının ağırlıklı olduğu görülmektedir. Merkez teşkilatında görev yapan uzman ve uzman yardımcısı sayısının ise yıllar itibariyle artış eğiliminde olduğu görülmektedir.

Bakanlığımız merkez ve taşra teşkilatı personelinin yaş gruplarına göre dağılımına Grafik 2’de yer verilmiştir.

Grafik 2: Merkez ve Taşra Teşkilatı Personelinin Yaş Grubuna Göre Dağılımı

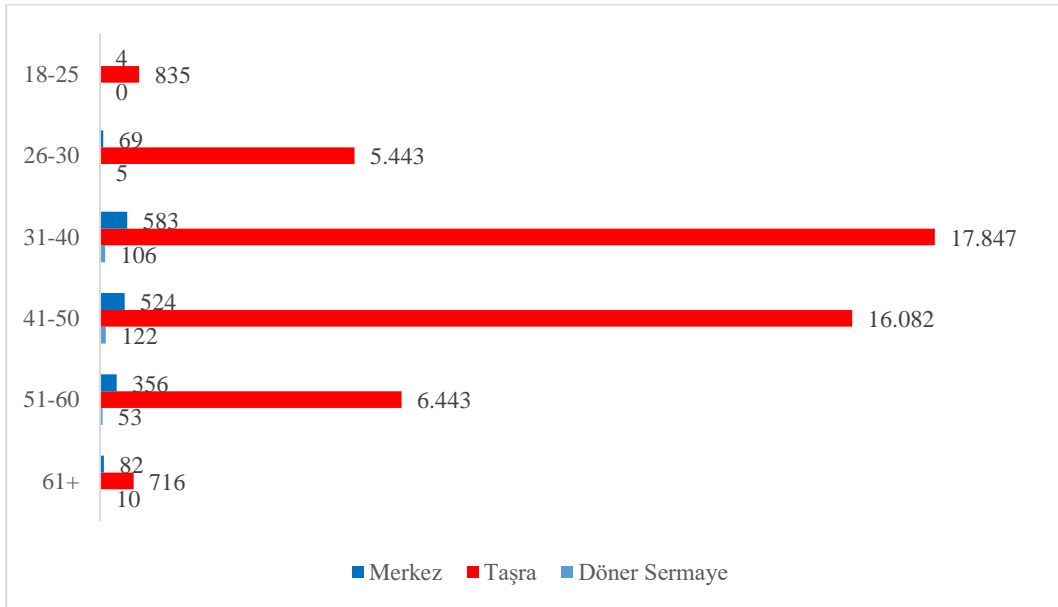

Grafik 3 ve 4'te sırasıyla Bakanlığımız merkez ve taşra teşkilatında görev yapan kadrolu personelin unvana göre dağılımı gösterilmiştir.

Grafik 3: Merkez Teşkilatında Görevli Kadrolu Personelin Unvana Göre Dağılımı

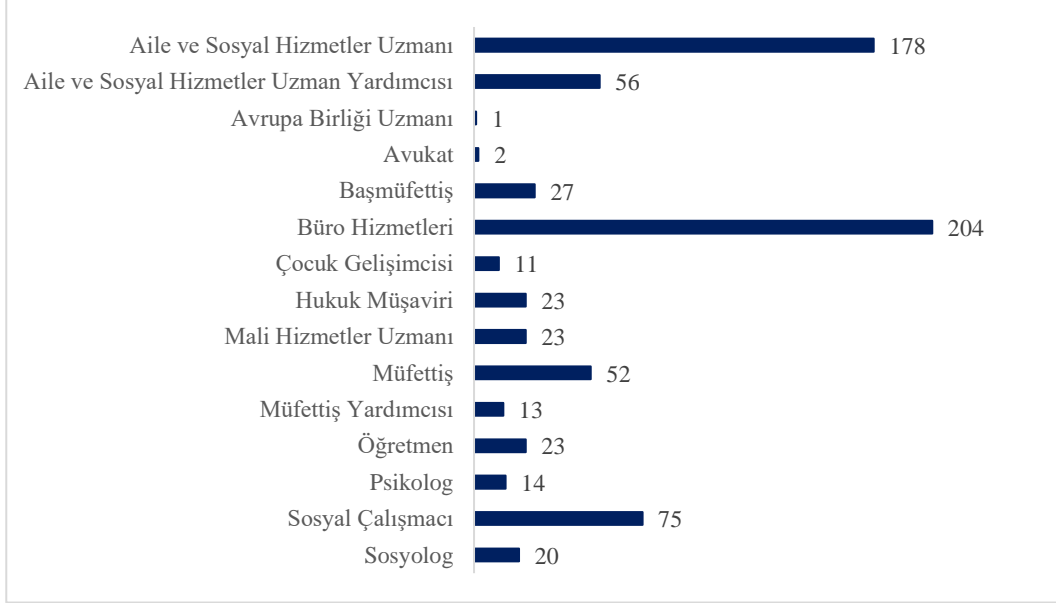

Grafik 4: Taşra Teşkilatında Görevli Kadrolu Personelin Unvana Göre Dağılımı

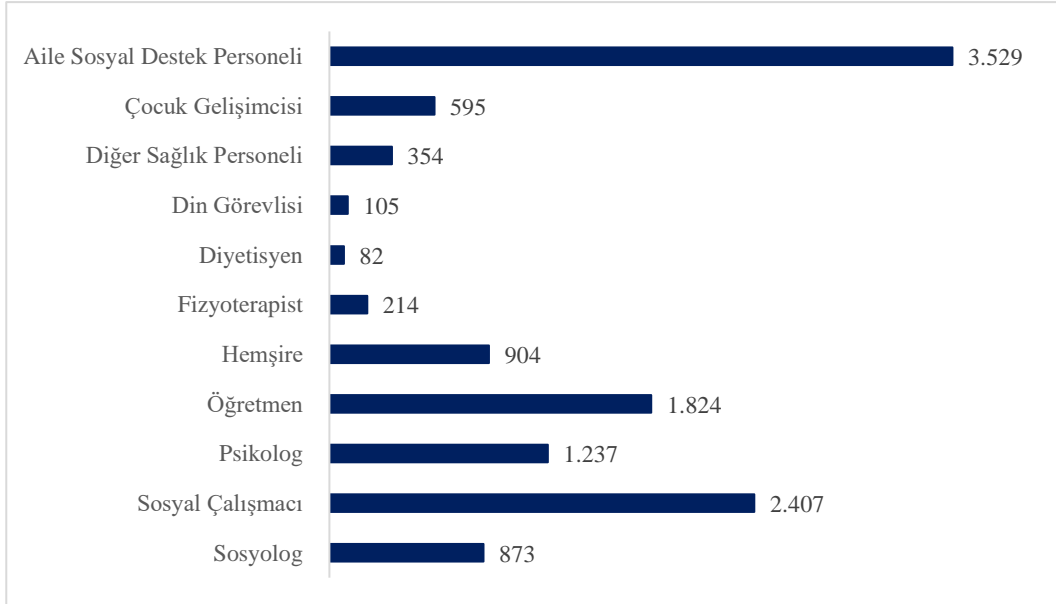



II. PERFORMANS BİLGİLERİ

A- Temel Politika ve Öncelikler

Bakanlığımız faaliyetlerini düzenleyen temel politika metinleri şunlardır:

- 11. Kalkınma Planı (2019-2023)
- Orta Vadeli Program (2022-2024)

Tablo 5: 11. Kalkınma Planı (2019-2023) ve Orta Vadeli Programda (2022-2024) Bakanlığımızın Sorumlu Olduğu Politika ve Tedbirler

Üst Politika Belgesi	İlgili Bölüm/Referans	Verilen Görev/İhtiyaçlar
11. Kalkınma Planı	261, 570, 593, 594, 595, 597, 600, 602, 604, 606, 608, 609, 610, 611, 612, 613, 614, 615, 616, 622, 625, 626, 627, 628, 655, 656, 657, 658, 659, 661, 663, 709 numaralı politika paragrafları	<ul style="list-style-type: none">• Teşvik, destek ve sosyal yardım uygulamaları gözden geçirilerek etkin olmayan uygulamalar kaldırılacak, Plan öncelikleri çerçevesinde yapısal düzenlemeler yapılacaktır.• Kadınların işgücü piyasasına katılımlarını kolaylaştırıcı ve istihdamlarını artırıcı uygulamalar geliştirilecektir.• Aileye yönelik verilen hizmetlerin kapsamlı, standart, etkin ve yaygın hale getirilmesi amacıyla araştırma, eğitim ve danışmanlık faaliyetlerine devam edilecektir.• Aile ve iş yaşamının uyumlaştırılmasına yönelik programlar geliştirilecek ve yürütülecektir.• Milli ve manevi değerlerimiz ile sağlıklı nesillerin devamını ve aile kurumunu tehdit eden yönelimleri özendirerek tüm faaliyetlere karşı mücadele edilecek ve bu alanda toplumsal bilinç güçlendirilecektir.• Aile içi şiddetin, ihmal ve istismarın önlenmesine yönelik koruyucu, önleyici hizmetlerin etkinliği artırılacaktır.• Kadınların ekonomik, sosyal, kültürel hayata ve karar alma mekanizmalarının her düzeyine aktif katılımı özellikle yerelden başlayarak teşvik edilecektir.• Kadına yönelik şiddetin, erken yaşta zorla evliliklerin ve her türlü istismarın önlenmesine yönelik, toplumsal farkındalık yaratma çalışmaları hızlandırılacak, koruyucu ve önleyici hizmetlerin etkinliği ve kapasitesi artırılacaktır.• Medyada kadın temsili iyileştirilecek ve kadınların medya okuryazarlığının artırılması sağlanacaktır.• Erken dönem çocuk bakım, eğitim ve gelişimine yönelik hizmetlerin sunumu ile erişilebilirliğinin artırılması ve niteliğinin yükseltilmesi sağlanacaktır.• Yoksulluğun nesiller arası aktarımını azaltmak ve fırsat eşitliğini artırmak üzere çocukların bireysel ihtiyaçlarına yönelik uygulamalar hayata geçirilecektir.• Başta sokakta, ağır ve tehlikeli işlerde, aile işleri dışında ücret karşılığı, gezici ve geçici tarım işlerinde olmak üzere çocuk işçiliği ile mücadele edilecektir.• Çocuk adalet sistemi önleyici, onarıcı ve geliştirici mekanizmalar doğrultusunda risk takibini içeren bir yapıya kavuşturulacaktır.• Koruma ve bakım altındaki çocukların erken çocukluk döneminden başlayarak eğitim seviyelerini yükseltmeye, sosyal ve bireysel gelişimlerine hız kazandırmaya yönelik çalışmalar artırılacak, bakım sonrası süreçte sosyal hayata uyumları desteklenecektir.• Korunmaya ihtiyacı olan çocuklara yönelik aile odaklı hizmetlerin geliştirilmesi ve yaygınlaştırılması sağlanacaktır.• Çocuğa yönelik ihmal, istismar ve şiddeti önleyecek program ve uygulamalar geliştirilecek, risk altındaki çocuklara ve ailelerine yönelik hizmetler ile psiko-sosyal destek programları yaygınlaştırılacaktır.• Çocukların ve ebeveynlerin ihtiyaçları doğrultusunda psiko-sosyal destek hizmetleri yaygınlaştırılacak, riskli ve atipik gelişim gösteren çocuklara uygun gelişimsel müdahaleler, izlenme ve yönlendirmeler yapılacak, çocuklar arasında sağlık, sosyal medya ve hukuk okuryazarlığı artırılacaktır.• Çocukların, sağlıklı gelişimlerini olumsuz etkileyecek oyun ve dijital uygulamalar ile kitap, sosyal medya gibi yayın içeriklerinden korunmasına yönelik tedbirler alınacaktır.• Uluslararası veya geçici koruma altında olan çocukların toplumla bütünleşmelerini ve akranlarıyla ortaklıklar kurmalarını sağlamak üzere, yaşam becerilerini ve kültürler arası etkileşimi artıracak programlar sürdürülecektir.

Üst Politika Belgesi	İlgili Bölüm/Referans	Verilen Görev/İhtiyaçlar
		<ul style="list-style-type: none">Bağımlılık yapıcı maddelerle etkin mücadele edilecek, bu maddelerin kullanım durumunu tespit etmeye yönelik araştırma ve hizmetlere devam edilecek, sosyal rehabilitasyon ve uyum hizmetleri geliştirilecektir.Sosyal yardım istihdam bağlantısı güçlendirilerek yoksul kesimin istihdam edilebilirliğinin artırılması ve üretken duruma geçirilmesine yönelik programlara işlerlik kazandırılacak, çalışabilir durumdaki kişilere yönelik yardımlar belirli şartlarla vermeye devam edilecektir.Sosyal yardımlar ve sosyal hizmetler arasındaki bağlantı güçlendirilecektir.Sosyal yardım programlarının etkinliği artırılacaktır.İnsan odaklı sosyal politikalar çerçevesinde sosyal hizmet modellerinin çeşitlendirilmesi ve yaygınlaştırılması sağlanacaktır.Uzun süreli bakıma gereksinim duyan yaşlılar için hizmetler çeşitlendirilecek ve yaygınlaştırılacaktır.Yaşlılar için sağlık hizmetlerinin sunumu etkinleştirilecektir.Yaşlı nüfusun ekonomik ve sosyal hayata katılımı artırılarak aktif yaşlanma imkânları geliştirilecektir.Yaşlıların kendilerini dışlanmış ve yalnız hissetmedikleri bir ortam oluşturulacaktır.Yaşlanan nüfusa yönelik hizmet ve politikalar veriye dayalı olarak geliştirilecektir.Göç yönetiminin kurumsal yapısı güçlendirilecek ve etkinliği artırılacaktır.Yurt dışında yaşayan vatandaşlarımızın ülkemizle bağları güçlendirilecektir.Kırsal toplumun beşeri sermayesinin geliştirilmesi ve yoksulluğun azaltılması kapsamında köylerde yoksullukla mücadele çalışmaları üretim ve istihdam odaklı sürdürülecektir.
2022-2024 Orta Vadeli Program	İstihdam, Kamu Maliyesi	<ul style="list-style-type: none">Sosyal yardım alan çalışabilir durumdaki bireylerin üretken duruma getirilmesi ve sürdürülebilir gelir elde edebilmelerine yönelik çalışmalar yapılacak ve bu amaçla aktif işgücü programları etkin bir biçimde kullanılacaktır.Kadınlar, gençler ve engelliler gibi özel politika gruplarının işgücü piyasasına girişlerini ve kalıcı olmalarını hedefleyen İş Kulübü Programları yaygınlaştırılacaktır.Kadınların, ekonomik hayata etkin katılımını teminen, iş kurma ve geliştirme süreçlerinin kolaylaştırılması, e-ticaret platformlarında daha fazla yer almalarının teşvik edilmesi ve kadın kooperatifçiliği güçlendirilerek destekleyici hizmetlerin sunulması ile kadınlarda finansal okuryazarlığın geliştirilmesi için gerekli çalışmalar sürdürülecektir.İş ve aile yaşamını uyumlaştırmak ve işgücüne katılımı teşvik etmek amacıyla kaliteli, ekonomik ve kolay erişilebilir çocuk, engelli ve yaşlı bakım imkânları yaygınlaştırılacaktır.Sosyal yardımlarda mükerrerliklerin engellenmesi, kamu kaynaklarında etkinliğin sağlanması amacıyla sosyal yardım verilerinin tamamıBütünleşik Sosyal Yardım Bilgi Sistemine entegre edilecek, sosyal yardımlarda bütüncül yapı güçlendirilecektir.

B- Amaç ve Hedefler

MİSYON

Bireyin, ailenin ve toplumsal deęerlerimizin korunması, güçlendirilmesi ve geliştirilmesine yönelik bütüncül ve adil sosyal hizmet modelleri geliřtirmek ve uygulamak

MİSYON

VİZYON

VİZYON

Toplumun her bir ferdine ulařarak etkin sosyal hizmet sunumuyla ÷lkemizin sosyal kalkınmasında öncü kurum olmak

TEMEL DEĞERLERİMİZ

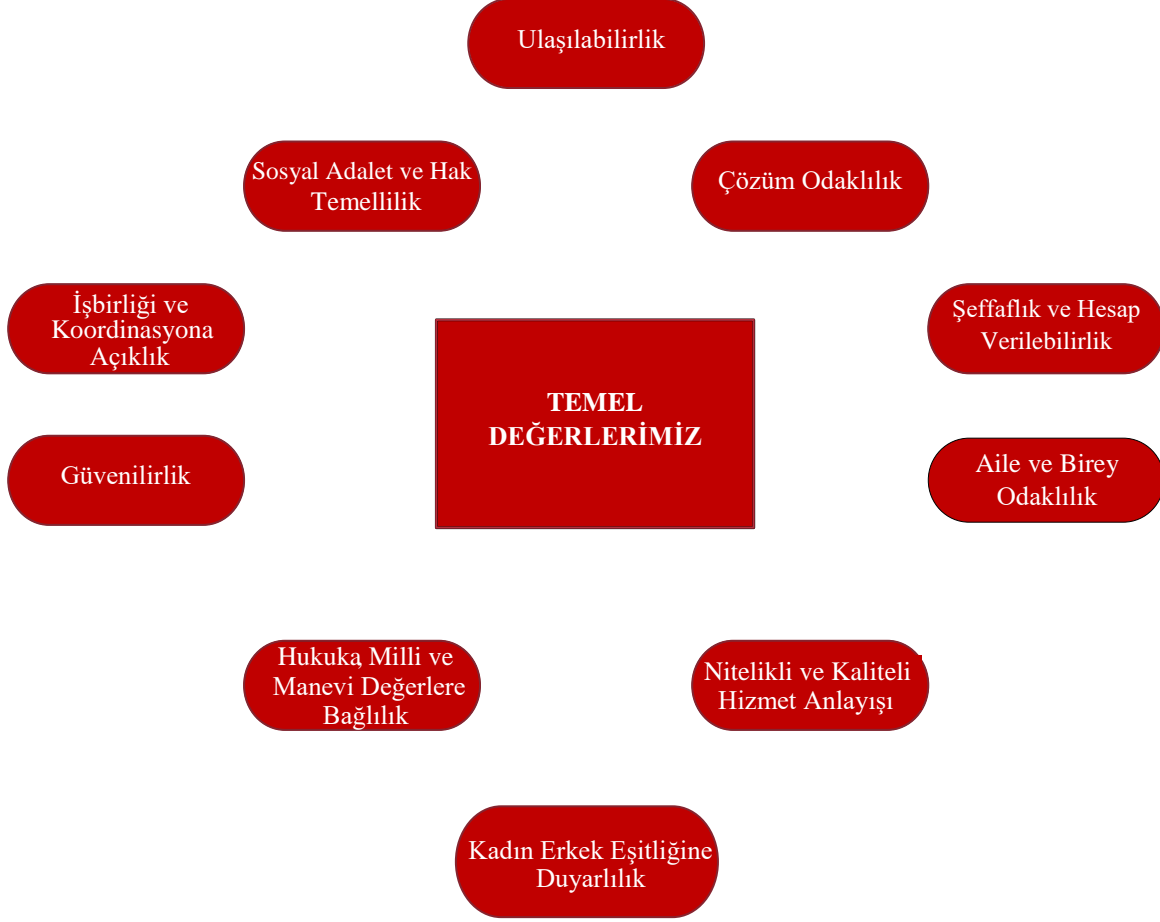

STRATEJİK AMAÇ VE HEDEFLER

A.1. Bireyin, ailenin ve toplum yapısının korunması ve güçlendirilmesi
H.1.1. Aileye yönelik eğitim ve danışmanlık hizmetlerini etkinleştirmek ve yaygınlaştırmak
H.1.2. Kadınların toplumsal hayatın tüm alanlarında hak, fırsat ve imkânlardan eşit biçimde yararlanmalarını ve güçlenmelerini sağlamak
H.1.3. Aile yapısını olumsuz etkileyen kötü alışkanlıklar ve bağımlılıkların aile üzerindeki olumsuz etkilerinin azaltılmasına katkı sağlamak
H.1.4. Afet ve acil durumlarda bireylere ve ailelere yönelik psikososyal destek hizmetlerini eşgüdümlü ve etkili bir şekilde sunmak
H.1.5. Kapsayıcı sosyal yardım ve dayanışma hizmetleri ile toplumsal kırılmalıkların azaltılmasına katkı sağlamak
H.1.6. Milli ve manevi değerlerimizin korunması, dinamik ve genç nüfus yapısının korunarak sağlıklı nesillerin sürdürülmesine katkı sağlamak
A.2. Koruyucu ve önleyici hizmetlerin geliştirilmesi, fırsat eşitliğinin sağlanması
H.2.1. Çocukların her türlü riskten korunarak aile ortamında yetiştirilmelerini sağlamak
H.2.2. Bedensel, zihinsel, sosyal ya da ekonomik şartları sebebiyle özel ihtiyaçları olan kişilerin toplumsal hayata katılımını desteklemek
H.2.3. Kadına yönelik her türlü ayrımcılığı ve şiddeti önlemek için çalışmalar yaparak verilen hizmetlerin nitelik ve niceliğini artırmak
H.2.4. Aile bütünlüğünün devamını sağlamaya yönelik koruyucu ve önleyici hizmetler sunmak
A.3. Barınma, bakım, psikososyal destek ve rehabilitasyon hizmetlerinin güçlendirilmesi
H.3.1. Barınma, bakım, psikososyal destek ve rehabilitasyon kuruluşlarının niteliğini ve niceliğini artırmak
H.3.2. Kadınlara, çocuklara, engellilere ve yaşlılara yönelik ihtisaslaşmış barınma ve bakım hizmetlerini geliştirmek ve yaygınlaştırmak
H.3.3. Aile odaklı bakım hizmetlerini yaygınlaştırmak
A.4. Sosyal yardımlara ve sosyal hizmetlere erişimin kolaylaştırılması
H.4.1. Sosyal hizmet ve sosyal yardımları bütüncül, çok paydaşlı ve katılımcı bir yaklaşımla geliştirmek ve uygulamayı gözetmek
H.4.2. Sosyal yardım-istihdam bağına güçlendirerek sosyal yardımların etkinleştirilmesi
H.4.3. Yurtdışında yaşayan Türk kökenli vatandaşlarımızın sosyal hizmetlere erişimini artırmak
A.5. Hizmet kalitesi ve kapasitesinin artırılması
H.5.1. Bakanlık hizmetlerine erişimi kolaylaştırmak, kalite ve memnuniyeti artırmak
H.5.2. İnsan kaynaklarının mesleki yetkinliğini geliştirmek, çalışan memnuniyetini ve motivasyonunu artırmak
H.5.3. İnsan kaynakları yönetim modeli geliştirip uygulamak
H.5.4. Veriye dayalı politika yapımına zemin teşkil etmek üzere kapsamlı araştırmalar gerçekleştirmek

ALT PROGRAM HEDEFLERİ VE STRATEJİK PLAN İLİŞKİSİ

Program Adı	Alt Program Adı	Alt Program Hedefi	İlişkili Olduğu Stratejik Amaç
AİLENİN KORUNMASI VE GÜÇLENDİRİLMESİ	AİLENİN GÜÇLENDİRİLMESİ	Evlilik Öncesi Eğitim Programı ve Aile Eğitim Programı yaygınlaştırılacak, ayrıca afet sonrası psikososyal destek hizmet kapasitesi geliştirilerek sosyal risklere karşı aile kurumunun güçlendirilmesi ve dinamik nüfus yapısının korunması sağlanacaktır.	Bireyin, ailenin ve toplum yapısının korunması ve güçlendirilmesi. Koruyucu ve önleyici hizmetlerin geliştirilmesi, fırsat eşitliğinin sağlanması
	AİLENİN KORUNMASI	Aile danışmanlık hizmetinin yaygınlaştırılması, sosyal yardım ve hizmetlerin aile temelli sunulması temin edilecektir.	Bireyin, ailenin ve toplum yapısının korunması ve güçlendirilmesi.
AKTİF VE SAĞLIKLI YAŞLANMA	YAŞLI BAKIMI	Yaşlılara yönelik kurumsal bakım hizmetlerinin kalitesi artırılabacaktır.	Barınma, bakım, psikososyal destek ve rehabilitasyon hizmetlerinin güçlendirilmesi
	YAŞLILARIN TOPLUMSAL YAŞAMA AKTİF KATILIMI	Yaşlı bakımı öncelikle ailelerinin yanında yapılacak ve yaşlılara yönelik ekonomik ve sosyal destek hizmetleri geliştirilecektir.	Barınma, bakım, psikososyal destek ve rehabilitasyon hizmetlerinin güçlendirilmesi
ÇOCUKLARIN KORUNMASI VE GELİŞİMİNİN SAĞLANMASI	ÇOCUKLARIN GELİŞİMİ	Çocuklara yönelik koruyucu ve önleyici sosyal hizmet faaliyetleri yürütülerek çocukların her türlü riskten korunması ve sağlıklı gelişimi için gerekli mekanizmalar oluşturulacaktır.	Koruyucu ve önleyici hizmetlerin geliştirilmesi, fırsat eşitliğinin sağlanması
	ÇOCUKLARIN KORUNMASI	Bakıma ihtiyacı olan çocukların ailelerinin yanında yetiştirilmesi için yürütülen faaliyetler yaygınlaştırılacak, koruma altına alınan çocuklara yönelik ihtisaslaşmış bakım kuruluşlarının hizmet kalitesi artırılabacaktır.	Koruyucu ve önleyici hizmetlerin geliştirilmesi, fırsat eşitliğinin sağlanması. Barınma, bakım, psikososyal destek ve rehabilitasyon hizmetlerinin güçlendirilmesi
ENGELLİLERİN TOPLUMSAL HAYATA KATILIMI VE ÖZEL EĞİTİM	ENGELLİ BAKIMI	Engellilerin ailelerinin yanında bakımının sağlanmasına yönelik faaliyetlere öncelik verilecek, engellilere yönelik bakım kuruluşlarının hizmet kalitesi artırılabacaktır.	Koruyucu ve önleyici hizmetlerin geliştirilmesi, fırsat eşitliğinin sağlanması. Barınma, bakım, psikososyal destek ve rehabilitasyon hizmetlerinin güçlendirilmesi

	ENGELLİLERİN EKONOMİK VE SOSYAL HAYATA KATILIMI	Engellilerin ekonomik ve sosyal hayata katılımlarının artırılması için sosyal ve fiziki çevre şartlarının iyileştirilmesine yönelik önlemler artırılabacaktır.	Koruyucu ve önleyici hizmetlerin geliştirilmesi, fırsat eşitliğinin sağlanması
KADININ GÜÇLENMESİ	KADINA YÖNELİK AYRIMCILIK VE ŞİDDETLE MÜCADELE EDİLMESİ	Kadına yönelik her türlü ayrımcılığın ve şiddetin önlenmesi için toplumsal bilinç düzeyinin yükseltilmesi, verilen hizmetlerin etkinlik ve kalitesinin artırılması sağlanacak, yürütülen programlara ve hizmetlere yönelik izleme ve değerlendirme çalışmaları gerçekleştirilecektir.	Bireyin, ailenin ve toplum yapısının korunması ve güçlendirilmesi. Koruyucu ve önleyici hizmetlerin geliştirilmesi, fırsat eşitliğinin sağlanması Barınma, bakım, psikososyal destek ve rehabilitasyon hizmetlerinin güçlendirilmesi.
	KADININ TOPLUMSAL STATÜSÜNÜN GELİŞTİRİLMESİ VE FIRSAT EŞİTLİĞİNİN SAĞLANMASI	Kadınların karar alma mekanizmalarında daha fazla yer almaları, istihdamının artırılması, eğitim ve beceri düzeylerinin yükseltilmesi ve medyada temsilinin güçlendirilmesi sağlanacaktır.	Bireyin, ailenin ve toplum yapısının korunması ve güçlendirilmesi. Koruyucu ve önleyici hizmetlerin geliştirilmesi, fırsat eşitliğinin sağlanması
ŞEHİT YAKINI VE GAZİLER	ŞEHİT YAKINI VE GAZİLERE YÖNELİK HİZMETLER	Şehit yakınları ve gazilerin hayatın her alanında desteklenmesi, haklarının korunması ile fırsat ve imkânlardan eşit şekilde yararlanmaları sağlanacaktır.	Bireyin, ailenin ve toplum yapısının korunması ve güçlendirilmesi. Koruyucu ve önleyici hizmetlerin geliştirilmesi, fırsat eşitliğinin sağlanması
YOKSULLUKLA MÜCADELE VE SOSYAL YARDIMLAŞMA	SOSYAL YARDIMLAŞMA	Sosyal yardımların bütüncül ve hane odaklı bir yaklaşımla etkin şekilde yürütülmesi sağlanacaktır.	Sosyal yardımlara ve sosyal hizmetlere erişimin kolaylaştırılması. Bireyin, ailenin ve toplum yapısının korunması ve güçlendirilmesi. Koruyucu ve önleyici hizmetlerin geliştirilmesi, fırsat eşitliğinin sağlanması
	YOKSULLUKLA MÜCADELE	Sosyal yardımlar ile yoksulluk ve yoksulluğun etkileri azaltılacaktır.	Sosyal yardımlara ve sosyal hizmetlere erişimin kolaylaştırılması. Bireyin, ailenin ve toplum yapısının korunması ve güçlendirilmesi. Koruyucu ve önleyici hizmetlerin geliştirilmesi, fırsat eşitliğinin sağlanması



C- İDARE PERFORMANS BİLGİSİ

AİLENİN KORUNMASI VE GÜÇLENDİRİLMESİ PROGRAMI

Program Adı: AİLENİN KORUNMASI VE GÜÇLENDİRİLMESİ

Alt Program Adı: AİLENİN KORUNMASI

Gereke ve Açıklamalar: Sosyal Hizmet Merkezleri (SHM) ile sosyal hizmet müdahalesi ve takibini gerçekleştirerek, çocuk, genç, kadın, erkek, engelli, yaşlı fertlere ve ailelerine koruyucu, önleyici, destekleyici, geliştirici, rehberlik ve danışmanlık odaklı sosyal hizmetleri hizmete erişim kolaylığı esasıyla yürütmek. SHM'ler üzerinden yürütülen Aile Sosyal Destek Programı (ASDEP) aracılığıyla aile ve fertlerin sosyal yardım ve sosyal hizmetlere olan ihtiyaçlarını tespit ederek, ihtiyaca göre sosyal yardım ve sosyal hizmet modellerini planlanmak ve uygulamak, gerektiğinde diğer kamu hizmetlerinden (eğitim, sağlık, istihdam vs.) yararlanılmasının sağlanması amacıyla sürecin tüm aşamalarında rehberlik ve danışmanlık hizmetlerini sunmak. Yurt dışında yaşayan vatandaşların sosyal hizmetler ve göçmenlik hukuku gibi haklardan tam yararlanılması konusunda bilgilendirme ve yönlendirme yapmak, çocuk ve gençlerin ülkemizle bağlarını korumak ve güçlendirmek.

Alt Program Hedefi: Aile danışmanlık hizmetinin yaygınlaştırılması, sosyal yardım ve hizmetlerin aile temelli sunulması temin edilecektir.

Performans Göstergeleri

Performans Göstergesi	Ölçü Birimi	2020	2021 Planlanan	2021 Yılsonu Gerçekleşme	2022 Hedef	2023 Tahmin	2024 Tahmin
1- Aile danışmanlık hizmetinden yararlanan kişi sayısı	Sayı	30.283	8.000	5.713	8.000	8.000	8.000

Göstergeye İlişkin Açıklama: Aile bütünlüğünü korumak ve güçlendirmek, aile içi ilişkileri düzenlemek, yaşanan ya da yaşanması muhtemel sorunların çözümüne destek olmak amacıyla 81 ilde İl Müdürlükleri ve Sosyal Hizmet Merkezlerindeki meslek personeli aracılığıyla aile danışmanlığı hizmeti verilmektedir.

Hesaplama Yöntemi: Aile danışmanlığı hizmeti alan kişi sayısı toplamı.

Verinin Kaynağı: ASHB, Aile Danışmanlığı Bilişim Sistemi.

Sorumlu İdare: AİLE VE SOSYAL HİZMETLER BAKANLIĞI

Performans Göstergesi	Ölçü Birimi	2020	2021 Planlanan	2021 Yılsonu Gerçekleşme	2022 Hedef	2023 Tahmin	2024 Tahmin
2- Aile Sosyal Destek Programı ile ulaşılan hane sayısı	Sayı	577.513	1.000.000	1.009.877	800.000	1.000.000	1.200.000

Göstergeye İlişkin Açıklama: ASDEP kapsamında 81 ilde gerçekleştirilen hane ziyaretleri bilişim sistemine kaydedilmektedir. Hedef kitlemiz öncelikle riskli hanelerdir. Önümüzdeki dönemde ASDEP çalışmalarında alan taraması faaliyetlerinden ziyade risk odaklı hane ziyaretlerine ağırlık verilmesi planlanmaktadır. Bu kapsamda veriler sürekli olarak güncellenerek bilişim sistemine kaydedilmektedir.

Hesaplama Yöntemi: Bilişim sistemine kaydedilen ulaşılan hane sayısı toplamı.

Verinin Kaynağı: ASHB, ASDEP Bilişim Sistemi.

Sorumlu İdare: AİLE VE SOSYAL HİZMETLER BAKANLIĞI

Performans Göstergesi	Ölçü Birimi	2020	2021 Planlanan	2021 Yılsonu Gerçekleşme	2022 Hedef	2023 Tahmin	2024 Tahmin
3- Aileye yönelik danışmanlık hizmetlerinden memnuniyet oranı	Oran	-	90	78	-	70	-

Göstergeye İlişkin Açıklama: Aileye yönelik danışmanlık hizmeti alanların memnuniyet oranını ifade etmektedir. 2021 yılında başlayan ölçümler 2 yılda bir yapılacaktır.

Hesaplama Yöntemi: Danışmanlık hizmeti alan kişilere uygulanacak anket değerlendirmelerine göre hesaplanan memnuniyet oranı.

Verinin Kaynağı: ASHB, Aile ve Toplum Hizmetleri Genel Müdürlüğü.

Sorumlu İdare: AİLE VE SOSYAL HİZMETLER BAKANLIĞI

Performans Göstergesi	Ölçü Birimi	2020	2021 Planlanan	2021 Yılsonu Gerçekleşme	2022 Hedef	2023 Tahmin	2024 Tahmin
4- Aileye yönelik eğitim hizmetlerinden memnuniyet oranı	Oran	-	90	93	-	70	-

Göstergeye İlişkin Açıklama: Aileye yönelik eğitim hizmeti alanların memnuniyet oranını ifade etmektedir. 2021 yılında başlayan ölçümler 2 yılda bir yapılacaktır.

Hesaplama Yöntemi: Eğitim alan kişilere uygulanacak anket değerlendirmelerine göre hesaplanan memnuniyet oranı.

Verinin Kaynağı: ASHB, Aile ve Toplum Hizmetleri Genel Müdürlüğü.

Sorumlu İdare: AİLE VE SOSYAL HİZMETLER BAKANLIĞI

Performans Göstergesi	Ölçü Birimi	2020	2021 Planlanan	2021 Yılsonu Gerçekleşme	2022 Hedef	2023 Tahmin	2024 Tahmin
5- Sosyal Hizmet Merkezi sayısı	Sayı	354	378	377	400	417	439

Göstergeye İlişkin Açıklama: Sosyal Hizmet Merkezleri; ihtiyaç sahiplerinin tespit edilerek sosyal hizmet müdahalesinin ve takibinin gerçekleştirilmesinden, çocuk, genç, kadın, erkek, engelli, yaşlı bireylere ve ailelerine koruyucu, önleyici, destekleyici, geliştirici hizmetler ile rehberlik ve danışmanlık hizmetlerinin bir arada ve en kolay ulaşılabilir biçimde, gerektiğinde kamu kurum ve kuruluşları, yerel yönetimler, üniversiteler, sivil toplum kuruluşları ve gönüllüler ile işbirliği içinde sunulmasından ve bu hizmetlerin koordinasyonundan sorumlu gündüzlü sosyal hizmet kuruluşlarıdır.

Hesaplama Yöntemi: Bakanlık makamı oluru ile açılışı yapılan SHM sayısı toplamı.

Verinin Kaynağı: ASHB, Aile ve Toplum Hizmetleri Genel Müdürlüğü.

Sorumlu İdare: AİLE VE SOSYAL HİZMETLER BAKANLIĞI

Performans Göstergesi	Ölçü Birimi	2020	2021 Planlanan	2021 Yılsonu Gerçekleşme	2022 Hedef	2023 Tahmin	2024 Tahmin
6- Yurt dışında düzenlenen bilgilendirme toplantısı sayısı	Sayı	315	900	122	220	300	400

Göstergeye İlişkin Açıklama: Yurt dışında yaşayan vatandaşlarımızın ve soydaşlarımızın gerek yaşadıkları ülkeye uyumlarının geliştirilip sosyal ve ekonomik statülerinin iyileştirilmesi, gerekse Türkiye ile bağlarının güçlü bir şekilde devam ettirilebilmesi için bilinçlendirme ve farkındalık faaliyetleri gerçekleştirilmektedir. 2021 planlanan hedef değeri mülga AÇSHB için belirlenmiş olup, 21.04.2021 tarihinden itibaren yalnızca Aile ve Sosyal Hizmetler Bakanlığı yurt dışı teşkilatı tarafından düzenlenen bilgilendirme toplantılarına ilişkin gerçekleşme ve hedeflere yer verilmiştir.

Hesaplama Yöntemi: Gerçekleştirilen toplantı sayısı toplamı.

Verinin Kaynağı: ASHB, Yurt Dışı Temsilcilikleri.

Sorumlu İdare: AİLE VE SOSYAL HİZMETLER BAKANLIĞI

Performans Göstergesi	Ölçü Birimi	2020	2021 Planlanan	2021 Yılsonu Gerçekleşme	2022 Hedef	2023 Tahmin	2024 Tahmin
7- Yurt dışında koruyucu/bakıcı aile eğitimi verilen kişi sayısı	Sayı	282	450	739	1.845	1.640	1.810

Göstergeye İlişkin Açıklama: Yurt dışında yaşayan vatandaşlarımızın ve soydaşlarımızın koruyucu ve bakıcı aile olmaları ve evlat edinmeleri yönünde bilinçlendirme ve farkındalık faaliyetleri gerçekleştirilmektedir.

Hesaplama Yöntemi: Eğitim verilen kişi sayısı toplamı.

Verinin Kaynağı: ASHB, Yurt Dışı Temsilcilikleri.

Sorumlu İdare: AİLE VE SOSYAL HİZMETLER BAKANLIĞI

Performans Göstergesi	Ölçü Birimi	2020	2021 Planlanan	2021 Yılsonu Gerçekleşme	2022 Hedef	2023 Tahmin	2024 Tahmin
8- Yurt dışında ulaşılan vatandaş sayısı	Sayı	167.048	200.000	45.600	7.150	7.865	8.650

Göstergeye İlişkin Açıklama: Yurt dışı temsilciliklerimiz tarafından danışmanlık hizmeti sağlanan birey ve aile sayısı artırılarak yurt dışında yaşayan Türk ailelerinin sorunlarına daha etkin çözüm bulunmasına katkı sağlanacaktır. 2021 planlanan hedef değeri mülga AÇSHB için belirlenmiş olup, 21.04.2021 tarihinden itibaren yalnızca Aile ve Sosyal Hizmetler Bakanlığı yurt dışı teşkilatı tarafından hizmet verilen vatandaşlara ilişkin tahmin ve hedeflere yer verilmiştir.

Hesaplama Yöntemi: Danışmanlık hizmeti verilen kişi sayısı toplamı.

Verinin Kaynağı: ASHB, Yurt Dışı Temsilcilikleri.

Sorumlu İdare: AİLE VE SOSYAL HİZMETLER BAKANLIĞI

Alt Program Kapsamında Yürütülecek Faaliyet Maliyetleri

Faaliyetler	2021 Bütçe	2021 Harcama (Haziran)	2022 Bütçe	2023 Tahmin	2024 Tahmin
Aile ve Toplumaya Yönelik Sosyal Hizmet Faaliyetleri	876.768.000	428.792.619	1.179.298.000	1.319.182.000	1.461.023.000
Bütçe İçi	876.768.000	428.792.619	1.179.298.000	1.319.182.000	1.461.023.000
Bütçe Dışı	0	0	0	0	0
Aile Yapısını Etkileyen Kötü Alışkanlıkların ve Bağımlılıkların Azaltılmasına Yönelik Hizmetler	1.565.000	1.181.579	1.861.000	2.024.000	2.183.000
Bütçe İçi	1.565.000	1.181.579	1.861.000	2.024.000	2.183.000
Bütçe Dışı	0	0	0	0	0
Yurt Dışında Yaşayan Vatandaşların Sosyal Korumalarını Sağlamaya Yönelik Faaliyetler	0	0	4.500.000	4.896.000	5.283.000
Bütçe İçi	0	0	4.500.000	4.896.000	5.283.000
Bütçe Dışı	0	0	0	0	0
T O P L A M	878.333.000	429.974.199	1.185.659.000	1.326.102.000	1.468.489.000
Bütçe İçi	878.333.000	429.974.199	1.185.659.000	1.326.102.000	1.468.489.000
Bütçe Dışı	0	0	0	0	0

Faaliyetlere İlişkin Açıklamalar:

Aile ve Toplumaya Yönelik Sosyal Hizmet Faaliyetleri

Sosyal Hizmet Merkezleri, illerde Bakanlık hizmetlerimizin çoğunluğunun sunulduğu ortak birimler şeklinde hizmet vermekte olup, sosyal hizmet müdahalesinin ve takibinin gerçekleştirilmesi, çocuk, genç, kadın, erkek, engelli, yaşlı fertlere ve ailelerine koruyucu, önleyici, destekleyici, geliştirici, rehberlik ve danışmanlık odaklı sosyal hizmetlerin, hizmete erişim kolaylığı esasıyla yürütülmesi amacıyla çalışmalar gerçekleştirmektedirler. SHM'ler aynı zamanda vatandaşlarımız ile kamunun imkânlarının buluşturulması yönünde çalışan ASDEP görevlilerinin toplanma ve koordinasyon merkezi görevini de üstlenmektedir. (09.02.2013 tarihli ve 28554 sayılı Resmi Gazete'de yayımlanarak yürürlüğe giren Sosyal Hizmet Merkezleri Yönetmeliği, 2828 sayılı Sosyal Hizmetler Kanununun (RG:27.05.1983/18059) 3 ve 4'üncü maddesi ile 1 sayılı Cumhurbaşkanlığı Teşkilatı Hakkında Cumhurbaşkanlığı Kararnamesinin (RG:10.07.2018/30474) 65 ve 68'inci maddeleri, 04.09.2012 tarihli ve 28401 sayılı Resmi Gazete'de yayımlanan Gerçek Kişiler ve Özel Hukuk Tüzel Kişileri İle Kamu Kurum ve Kuruluşlarının Açılacak Aile Danışma Merkezleri Yönetmeliği)

Aile Yapısını Etkileyen Kötü Alışkanlıkların ve Bağımlılıkların Azaltılmasına Yönelik Hizmetler

Aile yapısını etkileyen kötü alışkanlıkların ve bağımlılıkların azaltılmasına yönelik eğitim, danışmanlık ve araştırma hizmetleri yürütülmektedir. (1 sayılı Cumhurbaşkanlığı Teşkilatı Hakkında Cumhurbaşkanlığı Kararnamesinin (RG:10.07.2018/30474) 68'inci maddesi (e) bendi, Uyuşturucu ile Mücadele Ulusal Strateji Belgesi (2018-2023) ve Eylem Planı)

Yurt Dışında Yaşayan Vatandaşların Sosyal Korumalarını Sağlamaya Yönelik Faaliyetler

1 sayılı Cumhurbaşkanlığı Teşkilatı Hakkında Cumhurbaşkanlığı Kararnamesinin 77/B maddesi kapsamında, yurt dışında yaşayan Türk vatandaşlarının, kaybettirme halleri dışında Türk vatandaşlığından çıkmış olanların ve 29.5.2009 tarihli ve 5901 sayılı Türk Vatandaşlığı Kanununun 28'inci maddesi kapsamındaki kişilerin kültürel, ekonomik ve ailevi nedenlerden kaynaklanan sorunlarına çözüm bulmak için gerekli çalışmaları yapmak, uluslararası sosyal hizmet vaka çalışmalarını yürütmek, yurt dışında gerekli sosyal incelemeleri yaparak sosyal inceleme raporları hazırlamak ve bu konularda yurt içinde ve yurt dışındaki kuruluşlarla gerekli koordinasyonu sağlamak. Vatandaşlarımızın buldukları ülke ile ülkemiz mevzuatının ve uluslararası anlaşmalar ile ikili anlaşmaların sağladığı haklardan eşit bir şekilde yararlanmasını teminen aile, sosyal yardımlar ve sosyal hizmet konularında bilinçlendirme, yönlendirme yaparak ilgili kurumlar nezdinde çözüme yönelik girişimlerde bulunmak.

Program Adı: AİLENİN KORUNMASI VE GÜÇLENDİRİLMESİ

Alt Program Adı: AİLENİN GÜÇLENDİRİLMESİ

Gerekçe ve Açıklamalar: Aile üyelerinin çağın gerektirdiği temel aile yaşamı hakkındaki bilgi, beceri ve tutumları geliştirmelerine yönelik eğitim, danışmanlık ve diğer sosyal hizmet programlarını sunmak. Afet ve acil durumlarda normal hayata dönüşü destekleyen güçlendirici psikososyal destek hizmetlere yönelik gerekli çalışmaları yapmak. Dinamik nüfus yapısının korunmasını sağlamak.

Alt Program Hedefi: Evlilik Öncesi Eğitim Programı ve Aile Eğitim Programı yaygınlaştırılacak, ayrıca afet sonrası psikososyal destek hizmet kapasitesi geliştirilerek sosyal risklere karşı aile kurumunun güçlendirilmesi ve dinamik nüfus yapısının korunması sağlanacaktır.

Performans Göstergeleri

Performans Göstergesi	Ölçü Birimi	2020	2021 Planlanan	2021 Yılı Sonu Gerçekleşme	2022 Hedef	2023 Tahmin	2024 Tahmin
1- Afet ve acil durumlarda psikososyal destek hizmetlerine ilişkin eğitim verilen personel sayısı	Sayı	1.543	1.100	1.874	800	450	200

Göstergeye İlişkin Açıklama: Afet ve acil durumlarda görev alacak personele;
- Psikososyal destek çalışmalarına ilişkin kurumsal/mesleki görev ve sorumluluklar,
- Psikososyal müdahale araçları, içeriği ve uygulamaları,
- İlgili mevzuat,
hakkında bilgilendirici ve uygulamalı eğitimler verilmektedir. Afet ve acil durumlarda birey, aile ve topluma yönelik psikososyal destek hizmetlerinin koordineli ve etkin bir şekilde sunulmasına katkı sağlamak ve hizmet kapasitesini artırmak amaçlanmaktadır.

Hesaplama Yöntemi: Gerçekleştirilen eğitimler sonucunda ulaşılan personel sayısı toplamı.

Verinin Kaynağı: ASHB, Aile ve Toplum Hizmetleri Genel Müdürlüğü.

Sorumlu İdare: AİLE VE SOSYAL HİZMETLER BAKANLIĞI

Performans Göstergesi	Ölçü Birimi	2020	2021 Planlanan	2021 Yılı Sonu Gerçekleşme	2022 Hedef	2023 Tahmin	2024 Tahmin
2- Aile Eğitim Programı katılımcı sayısı	Sayı	111.194	250.000	321.651	250.000	255.000	260.000

Göstergeye İlişkin Açıklama: Aile Eğitim Programı (AEP), aile üyesi bireylerin çağın gerektirdiği temel aile yaşam becerilerine yönelik bilgi, beceri ve tutumları kapsamlı olarak edinebilmeleri için gündelik yaşamın bütününe kuşatan eğitim ve iletişim, hukuk, iktisat, medya ve sağlık alanlarında olmak üzere 28 modülden oluşmaktadır. AEP kapsamında 81 ilde eğitimler verilmektedir.

Hesaplama Yöntemi: Gerçekleşen aile eğitimlerine katılan kişi sayısı toplamı.

Verinin Kaynağı: ASHB, AEP Bilişim Sistemi.

Sorumlu İdare: AİLE VE SOSYAL HİZMETLER BAKANLIĞI

Performans Göstergesi	Ölçü Birimi	2020	2021 Planlanan	2021 Yılsonu Gerçekleşme	2022 Hedef	2023 Tahmin	2024 Tahmin
3- Çeyiz yardımından yararlanan kişi sayısı	Sayı	317	150	328	200	225	250

Göstergeye İlişkin Açıklama: Çeyiz hesabı ve devlet katkısı uygulaması 2016 yılında başlamış olup, katılanların ödemeye hak kazanabilmesi için gerekli şartları sağlamaları gerekmektedir. İlk ödemeler 2019 yılı Nisan ayında başlamıştır.

Hesaplama Yöntemi: Başvuru sonucu ÇEKO veri tabanına kayıtlı olan katılımcılardan ödemeye hak kazanan kişi sayısı toplamı.

Verinin Kaynağı: ASHB, Çeyiz Konut Yardımı Elektronik Bilgi Sistemi (ÇEKO).

Sorumlu İdare: AİLE VE SOSYAL HİZMETLER BAKANLIĞI

Performans Göstergesi	Ölçü Birimi	2020	2021 Planlanan	2021 Yılsonu Gerçekleşme	2022 Hedef	2023 Tahmin	2024 Tahmin
4- Doğum yardımından yararlanan kişi sayısı	Sayı	973.376	1.100.000	931.949	882.944	859.708	835.310

Göstergeye İlişkin Açıklama: 633 sayılı KHK kapsamında Türk vatandaşlarına ve mavi kartlılara, canlı doğan birinci çocuğu için 300 TL, ikinci çocuğu için 400 TL, üçüncü ve sonraki çocukları içinse 600 TL tutarında bir defaya mahsus yapılan ödemelerden faydalanan çocuk sayısını ifade etmektedir.

Hesaplama Yöntemi: Doğum Yardımı Bilgi Sisteminden elde edilen ödeme listesindeki çocuk sayısı toplamı.

Verinin Kaynağı: ASHB, Doğum Yardımı Bilgi Sistemi.

Sorumlu İdare: AİLE VE SOSYAL HİZMETLER BAKANLIĞI

Performans Göstergesi	Ölçü Birimi	2020	2021 Planlanan	2021 Yılsonu Gerçekleşme	2022 Hedef	2023 Tahmin	2024 Tahmin
5- Evlilik Öncesi Eğitim Programı katılımcı sayısı	Sayı	23.001	150.000	40.212	150.000	155.000	160.000

Göstergeye İlişkin Açıklama: Program ile evlilik çağına gelmiş ve aile kurmak için bir araya gelen çiftlerin, evlilik hayatına hazırlanmaları amaçlanmaktadır. 81 ilde düzenlenen Evlilik Öncesi Eğitim Programı, evlenmek üzere gelen çiftlere, er ve erbaşlara ve üniversitelerin son sınıf öğrencilerine verilmektedir.

Hesaplama Yöntemi: Evlilik Öncesi Eğitim Programına katılan kişi sayısı toplamı.

Verinin Kaynağı: ASHB, AEP Bilişim Sistemi.

Sorumlu İdare: AİLE VE SOSYAL HİZMETLER BAKANLIĞI

Performans Göstergesi	Ölçü Birimi	2020	2021 Planlanan	2021 Yılı Sonu Gerçekleşme	2022 Hedef	2023 Tahmin	2024 Tahmin
6- Kötü alışkanlık ve bağımlılıkların azaltılmasına yönelik eğitim verilen kişi sayısı	Sayı	63.637	100.000	44.404	100.000	105.000	110.000

Göstergeye İlişkin Açıklama: AEP'in Madde Kullanım Riski ve Madde Bağımlılığından Korunma Modülü kapsamında yetişkinlere 81 ilde eğitimler verilmektedir. Ayrıca Yeşilay işbirliğinde yürütülen Türkiye Bağımlılıkla Mücadele Eğitimleri ile uyuşturucu ile mücadele kapsamında farkındalık oluşturulması hedeflenmektedir.

Hesaplama Yöntemi: AEP Madde Kullanım Riski ve Madde Bağımlılığından Korunma Modülü ve Türkiye Bağımlılıkla Mücadele Eğitimlerine katılan kişi sayısı toplamı.

Verinin Kaynağı: ASHB, AEP Bilişim Sistemi.

Sorumlu İdare: AİLE VE SOSYAL HİZMETLER BAKANLIĞI

Alt Program Kapsamında Yürütülecek Faaliyet Maliyetleri

Faaliyetler	2021 Bütçe	2021 Harcama (Haziran)	2022 Bütçe	2023 Tahmin	2024 Tahmin
Aileye Yönelik Eğitim, Danışmanlık ve Araştırma Hizmetleri	7.390.000	0	4.765.000	5.189.000	5.587.000
Bütçe İçi	7.390.000	0	4.765.000	5.189.000	5.587.000
Bütçe Dışı	0	0	0	0	0
Aileye Yönelik Hizmetlerin Planlanması ve Koordinasyonu	13.252.000	7.005.193	20.235.000	23.320.000	25.909.000
Bütçe İçi	13.252.000	7.005.193	20.235.000	23.320.000	25.909.000
Bütçe Dışı	0	0	0	0	0
Dinamik Nüfus Yapısının Korunması	556.585.000	200.837.264	556.740.000	605.852.000	653.053.000
Bütçe İçi	556.585.000	200.837.264	556.740.000	605.852.000	653.053.000
Bütçe Dışı	0	0	0	0	0
T O P L A M	577.227.000	207.842.457	581.740.000	634.361.000	684.549.000
Bütçe İçi	577.227.000	207.842.457	581.740.000	634.361.000	684.549.000
Bütçe Dışı	0	0	0	0	0

Faaliyetlere İlişkin Açıklamalar:

Aileye Yönelik Eğitim, Danışmanlık ve Araştırma Hizmetleri

Fertlerin çağın gerektirdiği temel aile yaşam becerilerine yönelik bilgi, beceri ve tutumları edinebilmeleri için eğitim ve iletişim, hukuk, iktisat, medya ve sağlık alanlarındaki Aile Eğitim Programı, ayrıca evlilik çağında olan ve aile kurmak amacıyla bir araya gelen çiftlerin evlilik hayatına hazırlanmaları amacıyla Evlilik Öncesi Eğitim Programı kapsamında eğitimler düzenlenmektedir. Aile içi sorunların çözümüne yardımcı olmak amacıyla aile danışmanlığı hizmeti verilmektedir. Diğer yandan, bilimsel temelli sağlıklı politikaların oluşturulabilmesi amacıyla aile ve topluma yönelik sosyal araştırmalar gerçekleştirilmektedir. (1 sayılı Cumhurbaşkanlığı Teşkilatı Hakkında Cumhurbaşkanlığı Kararnamesinin 65'inci maddesinin birinci fıkrasının (b), (g) ve (ğ) bentleri ile 68'inci maddesi, 09.02.2013 tarihli ve 28554 sayılı Resmi Gazete'de yayımlanan Sosyal Hizmet Merkezleri Yönetmeliği, 04.09.2012 tarihli ve 28401 sayılı Resmi Gazete'de yayımlanan Gerçek Kişiler ve Özel Hukuk Tüzel Kişileri İle Kamu Kurum ve Kuruluşlarınca Açılacak Aile Danışma Merkezleri Yönetmeliği)

Aileye Yönelik Hizmetlerin Planlanması ve Koordinasyonu

Aile ve Toplum Hizmetleri Genel Müdürlüğü, aile ve topluma yönelik koruyucu, önleyici, eğitici, geliştirici, rehberlik edici sosyal hizmet faaliyetlerini yürütmekte ve koordine etmektedir. Bu kapsamda aile eğitim programları, danışmanlık hizmetleri, göç afet ve acil durumlarda psikososyal destek hizmetleri sunulmaktadır. Söz konusu faaliyetler ülke genelindeki Sosyal Hizmet Merkezleri ve İl Müdürlükleri aracılığı ile sunulmaktadır. (1 sayılı Cumhurbaşkanlığı Teşkilatı Hakkında Cumhurbaşkanlığı Kararnamesinin 65'inci maddesinin birinci fıkrasının (b), (g) ve (ğ) bentleri ile 68'inci maddesi, 09.02.2013

tarihli ve 28554 sayılı Resmi Gazete’de yayımlanan Sosyal Hizmet Merkezleri Ynetmeliđi, 04.09.2012 tarihli ve 28401 sayılı Resmi Gazete’de yayımlanan Gerek Kişiler ve zel Hukuk Tzel Kişileri İle Kamu Kurum ve Kuruluşlarınca Açılacak Aile Danışma Merkezleri Ynetmeliđi, 18.12.2013 tarihli ve 28855 sayılı Resmi Gazete’de yayımlanan Afet ve Acil Durum Mdahale Hizmetleri Ynetmeliđi, 03.01.2014 tarihli ve 28871 sayılı Resmi Gazete’de yayımlanan Trkiye Afet Mdahale Planı)

Dinamik Nfus Yapısının Korunması

03.06.2011 tarihli ve 633 sayılı KHK kapsamında Sosyal Hizmetler Alanında Bazı Dzenlemeler Hakkında Kanun Hkmnde Kararnamenin Ek 2’nci maddesi kapsamında dzenlenen eyiz Hesabı ve Devlet Katkısı ile lkemizde evlenmeme yahut ge evlenme tutumunun kırılarak dođurganlık oranlarının yksek olduđu yařlarda evlilik birliđinin kurulması teřvik edilmektedir. 03.06.2011 tarihli ve 633 sayılı KHK kapsamında Sosyal Hizmetler Alanında Bazı Dzenlemeler Hakkında Kanun Hkmnde Kararnamenin Ek 4’nc maddesi kapsamında verilen Dođum Yardımı ile de ebeveynlere ekonomik destek sađlanmaktadır.

FAALİYET MALİYETLERİ TABLOSU

İdare Adı	AİLE VE SOSYAL HİZMETLER BAKANLIĞI
Program Adı	AİLENİN KORUNMASI VE GÜÇLENDİRİLMESİ
Alt Program Adı	AİLENİN KORUNMASI
Alt Program Hedefi	Aile danışmanlık hizmetinin yaygınlaştırılması, sosyal yardım ve hizmetlerin aile temelli sunulması temin edilecektir.
Faaliyet Adı	Aile ve Toplumaya Yönelik Sosyal Hizmet Faaliyetleri.
Açıklama	Sosyal Hizmet Merkezleri, illerde Bakanlık hizmetlerimizin çoğunluğunun sunulduğu ortak birimler şeklinde hizmet vermekte olup, sosyal hizmet müdahalesinin ve takibinin gerçekleştirilmesi, çocuk, genç, kadın, erkek, engelli, yaşlı fertlere ve ailelerine koruyucu, önleyici, destekleyici, geliştirici, rehberlik ve danışmanlık odaklı sosyal hizmetlerin, hizmete erişim kolaylığı esasıyla yürütülmesi amacıyla çalışmalar gerçekleştirmektedirler. SHM'ler aynı zamanda vatandaşlarımız ile kamunun imkânlarının buluşturulması yönünde çalışan ASDEP görevlilerinin toplanma ve koordinasyon merkezi görevini de üstlenmektedir. (09.02.2013 tarihli ve 28554 sayılı Resmi Gazete'de yayımlanarak yürürlüğe giren Sosyal Hizmet Merkezleri Yönetmeliği, 2828 sayılı Sosyal Hizmetler Kanununun (RG:27.05.1983/18059) 3 ve 4'üncü maddesi ile 1 sayılı Cumhurbaşkanlığı Teşkilatı Hakkında Cumhurbaşkanlığı Kararnamesinin (RG:10.07.2018/30474) 65 ve 68'inci maddeleri, 04.09.2012 tarihli ve 28401 sayılı Resmi Gazete'de yayımlanan Gerçek Kişiler ve Özel Hukuk Tüzel Kişileri İle Kamu Kurum ve Kuruluşlarınca Açılacak Aile Danışma Merkezleri Yönetmeliği)

EKONOMİK KOD	2021 Bütçe	2021 Harcama (Haziran)	2022 Bütçe	2023 Tahmin	2024 Tahmin
<i>Personel Giderleri</i>	683.418.000	336.123.407	925.113.000	1.039.077.000	1.154.273.000
<i>Sosyal Güvenlik Kurumuna Devlet Primi Giderleri</i>	97.231.000	62.586.763	137.724.000	153.335.000	170.174.000
<i>Mal ve Hizmet Alım Giderleri</i>	29.998.000	17.257.352	40.459.000	44.005.000	47.459.000
<i>Faiz Giderleri</i>					
<i>Cari Transferler</i>					
<i>Sermaye Giderleri</i>	66.121.000	12.825.097	76.002.000	82.765.000	89.117.000
<i>Sermaye Transferleri</i>					
<i>Borç Verme</i>					
BÜTÇE İÇİ TOPLAM KAYNAK	876.768.000	428.792.619	1.179.298.000	1.319.182.000	1.461.023.000
<i>Döner Sermaye</i>					
<i>Özel Hesap</i>					
<i>Diğer Bütçe Dışı Kaynak</i>					
BÜTÇE DIŞI TOPLAM KAYNAK					
FAALİYET MALİYETİ TOPLAMI	876.768.000	428.792.619	1.179.298.000	1.319.182.000	1.461.023.000

FAALİYET MALİYETLERİ TABLOSU

İdare Adı	AİLE VE SOSYAL HİZMETLER BAKANLIĞI
Program Adı	AİLENİN KORUNMASI VE GÜÇLENDİRİLMESİ
Alt Program Adı	AİLENİN KORUNMASI
Alt Program Hedefi	Aile danışmanlık hizmetinin yaygınlaştırılması, sosyal yardım ve hizmetlerin aile temelli sunulması temin edilecektir.
Faaliyet Adı	Aile Yapısını Etkileyen Kötü Alışkanlıkların ve Bağımlılıkların Azaltılmasına Yönelik Hizmetler.
Açıklama	Aile yapısını etkileyen kötü alışkanlıkların ve bağımlılıkların azaltılmasına yönelik eğitim, danışmanlık ve araştırma hizmetleri yürütülmektedir. (1 sayılı Cumhurbaşkanlığı Teşkilatı Hakkında Cumhurbaşkanlığı Kararnamesinin (RG:10.07.2018/30474) 68'inci maddesi (e) bendi, Uyuşturucu ile Mücadele Ulusal Strateji Belgesi (2018-2023) ve Eylem Planı)

EKONOMİK KOD	2021 Bütçe	2021 Harcama (Haziran)	2022 Bütçe	2023 Tahmin	2024 Tahmin
<i>Personel Giderleri</i>		556.410			
<i>Sosyal Güvenlik Kurumuna Devlet Primi Giderleri</i>		99.345			
<i>Mal ve Hizmet Alım Giderleri</i>	1.565.000	525.824	1.861.000	2.024.000	2.183.000
<i>Faiz Giderleri</i>					
<i>Cari Transferler</i>					
<i>Sermaye Giderleri</i>					
<i>Sermaye Transferleri</i>					
<i>Borç Verme</i>					
BÜTÇE İÇİ TOPLAM KAYNAK	1.565.000	1.181.579	1.861.000	2.024.000	2.183.000
<i>Döner Sermaye</i>					
<i>Özel Hesap</i>					
<i>Diğer Bütçe Dışı Kaynak</i>					
BÜTÇE DIŞI TOPLAM KAYNAK					
FAALİYET MALİYETİ TOPLAMI	1.565.000	1.181.579	1.861.000	2.024.000	2.183.000

FAALİYET MALİYETLERİ TABLOSU

İdare Adı	AİLE VE SOSYAL HİZMETLER BAKANLIĞI
Program Adı	AİLENİN KORUNMASI VE GÜÇLENDİRİLMESİ
Alt Program Adı	AİLENİN KORUNMASI
Alt Program Hedefi	Aile danışmanlık hizmetinin yaygınlaştırılması, sosyal yardım ve hizmetlerin aile temelli sunulması temin edilecektir.
Faaliyet Adı	Yurt Dışında Yaşayan Vatandaşların Sosyal Korumalarını Sağlamaya Yönelik Faaliyetler.
Açıklama	1 sayılı Cumhurbaşkanlığı Teşkilatı Hakkında Cumhurbaşkanlığı Kararnamesinin 77/B maddesi kapsamında, yurt dışında yaşayan Türk vatandaşlarının, kaybettirme halleri dışında Türk vatandaşlığından çıkmış olanların ve 29.5.2009 tarihli ve 5901 sayılı Türk Vatandaşlığı Kanununun 28'inci maddesi kapsamındaki kişilerin kültürel, ekonomik ve ailevi nedenlerden kaynaklanan sorunlarına çözüm bulmak için gerekli çalışmaları yapmak, uluslararası sosyal hizmet vaka çalışmalarını yürütmek, yurt dışında gerekli sosyal incelemeleri yaparak sosyal inceleme raporları hazırlamak ve bu konularda yurt içinde ve yurt dışındaki kuruluşlarla gerekli koordinasyonu sağlamak. Vatandaşlarımızın buldukları ülke ile ülkemiz mevzuatının ve uluslararası anlaşmalar ile ikili anlaşmaların sağladığı haklardan eşit bir şekilde yararlanmasını teminen aile, sosyal yardımlar ve sosyal hizmet konularında bilinçlendirme, yönlendirme yaparak ilgili kurumlar nezdinde çözüme yönelik girişimlerde bulunmak.

EKONOMİK KOD	2021 Bütçe	2021 Harcama (Haziran)	2022 Bütçe	2023 Tahmin	2024 Tahmin
<i>Personel Giderleri</i>					
<i>Sosyal Güvenlik Kurumuna Devlet Primi Giderleri</i>					
<i>Mal ve Hizmet Alım Giderleri</i>			4.500.000	4.896.000	5.283.000
<i>Faiz Giderleri</i>					
<i>Cari Transferler</i>					
<i>Sermaye Giderleri</i>					
<i>Sermaye Transferleri</i>					
<i>Borç Verme</i>					
BÜTÇE İÇİ TOPLAM KAYNAK			4.500.000	4.896.000	5.283.000
<i>Döner Sermaye</i>					
<i>Özel Hesap</i>					
<i>Diğer Bütçe Dışı Kaynak</i>					
BÜTÇE DIŞI TOPLAM KAYNAK					
FAALİYET MALİYETİ TOPLAMI			4.500.000	4.896.000	5.283.000

FAALİYET MALİYETLERİ TABLOSU

İdare Adı	AİLE VE SOSYAL HİZMETLER BAKANLIĞI
Program Adı	AİLENİN KORUNMASI VE GÜÇLENDİRİLMESİ
Alt Program Adı	AİLENİN GÜÇLENDİRİLMESİ
Alt Program Hedefi	Evlilik Öncesi Eğitim Programı ve Aile Eğitim Programı yaygınlaştırılacak, ayrıca afet sonrası psikososyal destek hizmet kapasitesi geliştirilerek sosyal risklere karşı aile kurumunun güçlendirilmesi ve dinamik nüfus yapısının korunması sağlanacaktır.
Faaliyet Adı	Aileye Yönelik Eğitim, Danışmanlık ve Araştırma Hizmetleri
Açıklama	Fertlerin çağın gerektirdiği temel aile yaşam becerilerine yönelik bilgi, beceri ve tutumları edinebilmeleri için eğitim ve iletişim, hukuk, iktisat, medya ve sağlık alanlarındaki Aile Eğitim Programı, ayrıca evlilik çağında olan ve aile kurmak amacıyla bir araya gelen çiftlerin evlilik hayatına hazırlanmaları amacıyla Evlilik Öncesi Eğitim Programı kapsamında eğitimler düzenlenmektedir. Aile içi sorunların çözümüne yardımcı olmak amacıyla aile danışmanlığı hizmeti verilmektedir. Diğer yandan, bilimsel temelli sağlıklı politikaların oluşturulabilmesi amacıyla aile ve topluma yönelik sosyal araştırmalar gerçekleştirilmektedir. (1 sayılı Cumhurbaşkanlığı Teşkilatı Hakkında Cumhurbaşkanlığı Kararnamesinin 65'inci maddesinin birinci fıkrasının (b), (g) ve (ğ) bentleri ile 68'inci maddesi, 09.02.2013 tarihli ve 28554 sayılı Resmi Gazete'de yayımlanan Sosyal Hizmet Merkezleri Yönetmeliği, 04.09.2012 tarihli ve 28401 sayılı Resmi Gazete'de yayımlanan Gerçek Kişiler ve Özel Hukuk Tüzel Kişileri İle Kamu Kurum ve Kuruluşlarınca Açılacak Aile Danışma Merkezleri Yönetmeliği)

EKONOMİK KOD	2021 Bütçe	2021 Harcama (Haziran)	2022 Bütçe	2023 Tahmin	2024 Tahmin
<i>Personel Giderleri</i>					
<i>Sosyal Güvenlik Kurumuna Devlet Primi Giderleri</i>					
<i>Mal ve Hizmet Alım Giderleri</i>					
<i>Faiz Giderleri</i>					
<i>Cari Transferler</i>					
<i>Sermaye Giderleri</i>	7.390.000	0	4.765.000	5.189.000	5.587.000
<i>Sermaye Transferleri</i>					
<i>Borç Verme</i>					
BÜTÇE İÇİ TOPLAM KAYNAK	7.390.000	0	4.765.000	5.189.000	5.587.000
<i>Döner Sermaye</i>					
<i>Özel Hesap</i>					
<i>Diğer Bütçe Dışı Kaynak</i>					
BÜTÇE DIŞI TOPLAM KAYNAK					
FAALİYET MALİYETİ TOPLAMI	7.390.000	0	4.765.000	5.189.000	5.587.000

FAALİYET MALİYETLERİ TABLOSU

İdare Adı	AİLE VE SOSYAL HİZMETLER BAKANLIĞI
Program Adı	AİLENİN KORUNMASI VE GÜÇLENDİRİLMESİ
Alt Program Adı	AİLENİN GÜÇLENDİRİLMESİ
Alt Program Hedefi	Evlilik Öncesi Eğitim Programı ve Aile Eğitim Programı yaygınlaştırılacak, ayrıca afet sonrası psikososyal destek hizmet kapasitesi geliştirilerek sosyal risklere karşı aile kurumunun güçlendirilmesi ve dinamik nüfus yapısının korunması sağlanacaktır.
Faaliyet Adı	Aileye Yönelik Hizmetlerin Planlanması ve Koordinasyonu.
Açıklama	Aile ve Toplum Hizmetleri Genel Müdürlüğü, aile ve topluma yönelik koruyucu, önleyici, eğitici, geliştirici, rehberlik edici sosyal hizmet faaliyetlerini yürütmekte ve koordine etmektedir. Bu kapsamda aile eğitim programları, danışmanlık hizmetleri, göç afet ve acil durumlarda psikososyal destek hizmetleri sunulmaktadır. Söz konusu faaliyetler ülke genelindeki Sosyal Hizmet Merkezleri ve İl Müdürlükleri aracılığı ile sunulmaktadır. (1 sayılı Cumhurbaşkanlığı Teşkilatı Hakkında Cumhurbaşkanlığı Kararnamesinin 65'inci maddesinin birinci fıkrasının (b), (g) ve (ğ) bentleri ile 68'inci maddesi, 09.02.2013 tarihli ve 28554 sayılı Resmi Gazete'de yayımlanan Sosyal Hizmet Merkezleri Yönetmeliği, 04.09.2012 tarihli ve 28401 sayılı Resmi Gazete'de yayımlanan Gerçek Kişiler ve Özel Hukuk Tüzel Kişileri İle Kamu Kurum ve Kuruluşlarınca Açılacak Aile Danışma Merkezleri Yönetmeliği, 18.12.2013 tarihli ve 28855 sayılı Resmi Gazete'de yayımlanan Afet ve Acil Durum Müdahale Hizmetleri Yönetmeliği, 03.01.2014 tarihli ve 28871 sayılı Resmi Gazete'de yayımlanan Türkiye Afet Müdahale Planı)

EKONOMİK KOD	2021 Bütçe	2021 Harcama (Haziran)	2022 Bütçe	2023 Tahmin	2024 Tahmin
<i>Personel Giderleri</i>	10.983.000	6.067.212	16.113.000	18.692.000	20.834.000
<i>Sosyal Güvenlik Kurumuna Devlet Primi Giderleri</i>	1.406.000	869.314	2.028.000	2.352.000	2.621.000
<i>Mal ve Hizmet Alım Giderleri</i>	863.000	68.667	975.000	1.060.000	1.144.000
<i>Faiz Giderleri</i>					
<i>Cari Transferler</i>					
<i>Sermaye Giderleri</i>			4.765.000	5.189.000	5.587.000
<i>Sermaye Transferleri</i>			1.119.000	1.216.000	1.310.000
<i>Borç Verme</i>					
BÜTÇE İÇİ TOPLAM KAYNAK	13.252.000	7.005.193	25.000.000	28.509.000	31.496.000
<i>Döner Sermaye</i>					
<i>Özel Hesap</i>					
<i>Diğer Bütçe Dışı Kaynak</i>					
BÜTÇE DIŞI TOPLAM KAYNAK					
FAALİYET MALİYETİ TOPLAMI	13.252.000	7.005.193	25.000.000	28.509.000	31.496.000

FAALİYET MALİYETLERİ TABLOSU

İdare Adı	AİLE VE SOSYAL HİZMETLER BAKANLIĞI
Program Adı	AİLENİN KORUNMASI VE GÜÇLENDİRİLMESİ
Alt Program Adı	AİLENİN GÜÇLENDİRİLMESİ
Alt Program Hedefi	Evlilik Öncesi Eğitim Programı ve Aile Eğitim Programı yaygınlaştırılacak, ayrıca afet sonrası psikososyal destek hizmet kapasitesi geliştirilerek sosyal risklere karşı aile kurumunun güçlendirilmesi ve dinamik nüfus yapısının korunması sağlanacaktır.
Faaliyet Adı	Dinamik Nüfus Yapısının Korunması.
Açıklama	03.06.2011 tarihli ve 633 sayılı KHK kapsamında Sosyal Hizmetler Alanında Bazı Düzenlemeler Hakkında Kanun Hükmünde Kararnamenin Ek 2'nci maddesi kapsamında düzenlenen Çeyiz Hesabı ve Devlet Katkısı ile ülkemizde evlenmeme yahut geç evlenme tutumunun kırılarak doğurganlık oranlarının yüksek olduğu yaşlarda evlilik birliğinin kurulması teşvik edilmektedir. 03.06.2011 tarihli ve 633 sayılı KHK kapsamında Sosyal Hizmetler Alanında Bazı Düzenlemeler Hakkında Kanun Hükmünde Kararnamenin Ek 4'üncü maddesi kapsamında verilen Doğum Yardımı ile de ebeveynlere ekonomik destek sağlanmaktadır.

EKONOMİK KOD	2021 Bütçe	2021 Harcama (Haziran)	2022 Bütçe	2023 Tahmin	2024 Tahmin
<i>Personel Giderleri</i>					
<i>Sosyal Güvenlik Kurumuna Devlet Primi Giderleri</i>					
<i>Mal ve Hizmet Alım Giderleri</i>	1.385.000	494.553	1.385.000	1.506.000	1.624.000
<i>Faiz Giderleri</i>					
<i>Cari Transferler</i>	555.200.000	200.342.711	555.355.000	604.346.000	651.429.000
<i>Sermaye Giderleri</i>					
<i>Sermaye Transferleri</i>					
<i>Borç Verme</i>					
BÜTÇE İÇİ TOPLAM KAYNAK	556.585.000	200.837.264	556.740.000	605.852.000	653.053.000
<i>Döner Sermaye</i>					
<i>Özel Hesap</i>					
<i>Diğer Bütçe Dışı Kaynak</i>					
BÜTÇE DIŞI TOPLAM KAYNAK					
FAALİYET MALİYETİ TOPLAMI	556.585.000	200.837.264	556.740.000	605.852.000	653.053.000

AKTİF VE SAĞLIKLI YAŞLANMA PROGRAMI

Program Adı: AKTİF VE SAĞLIKLI YAŞLANMA

Alt Program Adı: YAŞLI BAKIMI

Gerekçe ve Açıklamalar: Türkiye’de huzurevi yaşlı bakım rehabilitasyon merkezlerinden yararlanan yaşlıların korunması, desteklenmesi ve sosyal yoksunluklarının giderilmesi için bakım ve rehabilitasyon hizmetleri sunmak ve bu hizmetlerin ülke genelinde yaygınlaştırılmasını sağlamak.

Alt Program Hedefi: Yaşlılara yönelik kurumsal bakım hizmetlerinin kalitesi artırılacaktır.

Performans Göstergeleri

Performans Göstergesi	Ölçü Birimi	2020	2021 Planlanan	2021 Yılsonu Gerçekleşme	2022 Hedef	2023 Tahmin	2024 Tahmin
1- Kurulmuşta kalan yaşlıların sosyal, kültürel ve sportif etkinliklere katılım oranı	Oran	30,6	30,12	30,12	30	30	30

Göstergeye İlişkin Açıklama: Yaşlıların aktif ve sağlıklı hayat sürdürebilmeleri için kuruluşlarımızda sosyal ve kültürel etkinlikler yapılmaktadır.

Hesaplama Yöntemi: Etkinliklere katılan yaşlı sayısı / Kurulmuşta kalan yaşlı sayısı x 100.

Verinin Kaynağı: ASHB İl Müdürlükleri.

Sorumlu İdare: AİLE VE SOSYAL HİZMETLER BAKANLIĞI

Performans Göstergesi	Ölçü Birimi	2020	2021 Planlanan	2021 Yılsonu Gerçekleşme	2022 Hedef	2023 Tahmin	2024 Tahmin
2- Yatılı kuruluşlarda bakım hizmeti verilen yaşlı sayısı	Sayı	12.105	15.679	12.686	16.500	17.000	17.500

Göstergeye İlişkin Açıklama: Nitelik ve nicelik açısından uygun şekilde yaşlılara yönelik ülke genelinde kurumsal bakım hizmeti verilmektedir.

Hesaplama Yöntemi: İl bazlı verilerin toplanması.

Verinin Kaynağı: ASHB İl Müdürlükleri.

Sorumlu İdare: AİLE VE SOSYAL HİZMETLER BAKANLIĞI

Alt Program Kapsamında Yrtlecek Faaliyet Maliyetleri

Faaliyetler	2021 Bte	2021 Harcama (Haziran)	2022 Bte	2023 Tahmin	2024 Tahmin
zel Kurumlarda Yaşlı Bakım Hizmetleri	6.754.000	3.867.167	7.624.000	8.292.000	8.943.000
Bte İi	6.754.000	3.867.167	7.624.000	8.292.000	8.943.000
Bte Dıőı	0	0	0	0	0
Yaşlılara Ynelik Kurumsal Bakım Hizmetleri	1.127.694.000	634.537.382	1.593.786.000	1.757.685.000	1.935.660.000
Bte İi	1.127.694.000	634.537.382	1.593.786.000	1.757.685.000	1.935.660.000
Bte Dıőı	0	0	0	0	0
T O P L A M	1.134.448.000	638.404.549	1.601.410.000	1.765.977.000	1.944.603.000
Bte İi	1.134.448.000	638.404.549	1.601.410.000	1.765.977.000	1.944.603.000
Bte Dıőı	0	0	0	0	0

Faaliyetlere İliőkin Aıklamalar:

zel Kurumlarda Yaşlı Bakım Hizmetleri

2828 sayılı Kanunun Ek 10'uncu maddesi geređince; 65 yaőını doldurmuő ve her ne ad altında olursa olsun her trl gelirler toplamı esas alınmak suretiyle, hane iinde kiői baőına dően ortalama aylık gelir tutarı asgari cretin aylık net tutarının te birinden az olan Trk vatandaőlarına 4734 sayılı Kanunun 21'inci maddesinin birinci fıkrasının (b) bendinin tabi olduđu usule gre hizmet alımıyla bakım hizmeti verilmektedir.

Yaşlılara Ynelik Kurumsal Bakım Hizmetleri

2828 sayılı Sosyal Hizmetler Kanunu kapsamında nitelik ve nicelik aısından uygun Őekilde yaőlılara ynelik lke genelinde kurumsal bakım hizmeti verilmesi amalanmaktadır.

- Program Adı:** AKTİF VE SAĞLIKLI YAŞLANMA
- Alt Program Adı:** YAŞLILARIN TOPLUMSAL YAŞAMA AKTİF KATILIMI
- Gerekçe ve Açıklamalar:** Yaşlılık politikamızın temel hedefi dün ile bugün arasında köprü kuran, kültürümüzü ve değerlerimizi yarınlara taşımamızı sağlayan yaşlılarımızın sağlıklı, etkin, hayatın içinde aktif bir şekilde yer alabildikleri politikaları üretmek ve hizmetleri sunmaktır.
- Alt Program Hedefi:** Yaşlı bakımı öncelikle ailelerinin yanında yapılacak ve yaşlılara yönelik ekonomik ve sosyal destek hizmetleri geliştirilecektir.

Performans Göstergeleri

Performans Göstergesi	Ölçü Birimi	2020	2021 Planlanan	2021 Yılsonu Gerçekleşme	2022 Hedef	2023 Tahmin	2024 Tahmin
1- Ücretsiz seyahat hizmeti kapsamında gelir desteği verilen araç sayısı	Sayı	17.854	18.000	19.687	19.800	21.780	23.958

- Göstergeye İlişkin Açıklama:** Yaşlı bireylerin evlerinden, sosyal ve ekonomik hayata katılabilmeleri ve topluma daha kolay dâhil olabilmelerini sağlamak amacıyla 2014 yılında ücretsiz seyahat hakkı genişletilmiştir. Böylece, yaşlı bireyler özel halk otobüsleri ve deniz ulaşım araçlarından da ücretsiz olarak faydalanmaya başlamışlardır. Bu kapsamda, yaşlı bireylerin ücretsiz seyahat hakkından faydalanması sırasında herhangi bir engelleme veya zorlaştırma ile karşılaşmamaları için, 2015 yılından itibaren özel halk otobüsü ve deniz ulaşım araçları sahiplerine yaşlıları ücretsiz faydalandırılmalarına karşılık olarak gelir desteği ödemeleri yapılmaya başlanmıştır.

- Hesaplama Yöntemi:** İl bazlı araç sayıları toplanarak hesaplanmaktadır.
- Verinin Kaynağı:** Çevre, Şehircilik ve İklim Değişikliği Bakanlığı, Belediyeler.
- Sorumlu İdare:** AİLE VE SOSYAL HİZMETLER BAKANLIĞI

Alt Program Kapsamında Yürütülecek Faaliyet Maliyetleri

Faaliyetler	2021 Bütçe	2021 Harcama (Haziran)	2022 Bütçe	2023 Tahmin	2024 Tahmin
Yaşlılara Yönelik Hizmetlerin Planlanması ve Koordinasyonu	16.839.000	872.990	17.969.000	20.554.000	22.752.000
Bütçe İçi	16.839.000	872.990	17.969.000	20.554.000	22.752.000
Bütçe Dışı	0	0	0	0	0
Yaşlıların Toplumsal Yaşama Katılımı İçin Sağlanan Seyahat Destekleri	271.263.000	97.718.324	305.908.000	332.693.000	359.222.000
Bütçe İçi	271.263.000	97.718.324	305.908.000	332.693.000	359.222.000
Bütçe Dışı	0	0	0	0	0
T O P L A M	288.102.000	98.591.314	323.877.000	353.247.000	381.974.000
Bütçe İçi	288.102.000	98.591.314	323.877.000	353.247.000	381.974.000
Bütçe Dışı	0	0	0	0	0

Faaliyetlere İlişkin Açıklamalar:

Yaşlılara Yönelik Hizmetlerin Planlanması ve Koordinasyonu

1 sayılı Cumhurbaşkanlığı Kararnamesinin 71'inci maddesi ve 2828 sayılı Sosyal Hizmetler Kanunu kapsamında yaşlılara yönelik kurumsal bakım ve evde destek hizmetleri ile yaşlıların toplumsal hayata tam ve etkin katılımını tesis etmesi amacıyla, kurumlar arası işbirliği ve eşgüdüm halinde ilgili mevzuatların çıkarılmasını sağlayarak "Yaş Dostu" uygulamaların yaygınlaştırılması sağlanacaktır.

Yaşlıların Toplumsal Yaşama Katılımı İçin Sağlanan Seyahat Destekleri

08.01.2002 tarihli ve 4736 sayılı Kamu Kurum ve Kuruluşlarının Ürettikleri Mal ve Hizmet Tarifeleri ile Bazı Kanunlarda Değişiklik Yapılması Hakkında Kanun kapsamında yaşlı bireylerin evlerinden, sosyal ve ekonomik hayata katılabilmeleri ve topluma daha kolay dâhil olabilmelerini sağlamak amacıyla gelir desteği ödemeleri yapılmaktadır.

FAALİYET MALİYETLERİ TABLOSU

İdare Adı	AİLE VE SOSYAL HİZMETLER BAKANLIĞI
Program Adı	AKTİF VE SAĞLIKLI YAŞLANMA
Alt Program Adı	YAŞLI BAKIMI
Alt Program Hedefi	Yaşlılara yönelik kurumsal bakım hizmetlerinin kalitesi artırılabacaktır.
Faaliyet Adı	Özel Kurumlarda Yaşlı Bakım Hizmetleri.
Açıklama	2828 sayılı Kanununun Ek 10'uncu maddesi gereğince; 65 yaşını doldurmuş ve her ne ad altında olursa olsun her türlü gelirler toplamı esas alınmak suretiyle, hane içinde kişi başına düşen ortalama aylık gelir tutarı asgari ücretin aylık net tutarının üçte birinden az olan Türk vatandaşlarına 4734 sayılı Kanununun 21'inci maddesinin birinci fıkrasının (b) bendinin tabi olduğu usule göre hizmet alımıyla bakım hizmeti verilmektedir.

EKONOMİK KOD	2021 Bütçe	2021 Harcama (Haziran)	2022 Bütçe	2023 Tahmin	2024 Tahmin
<i>Personel Giderleri</i>					
<i>Sosyal Güvenlik Kurumuna Devlet Primi Giderleri</i>					
<i>Mal ve Hizmet Alım Giderleri</i>	6.754.000	3.867.167	7.624.000	8.292.000	8.943.000
<i>Faiz Giderleri</i>					
<i>Cari Transferler</i>					
<i>Sermaye Giderleri</i>					
<i>Sermaye Transferleri</i>					
<i>Borç Verme</i>					
BÜTÇE İÇİ TOPLAM KAYNAK	6.754.000	3.867.167	7.624.000	8.292.000	8.943.000
<i>Döner Sermaye</i>					
<i>Özel Hesap</i>					
<i>Diğer Bütçe Dışı Kaynak</i>					
BÜTÇE DIŞI TOPLAM KAYNAK					
FAALİYET MALİYETİ TOPLAMI	6.754.000	3.867.167	7.624.000	8.292.000	8.943.000

FAALİYET MALİYETLERİ TABLOSU

İdare Adı	AİLE VE SOSYAL HİZMETLER BAKANLIĞI
Program Adı	AKTİF VE SAĞLIKLI YAŞLANMA
Alt Program Adı	YAŞLI BAKIMI
Alt Program Hedefi	Yaşlılara yönelik kurumsal bakım hizmetlerinin kalitesi artırılabacaktır.
Faaliyet Adı	Yaşlılara Yönelik Kurumsal Bakım Hizmetleri.
Açıklama	2828 sayılı Sosyal Hizmetler Kanunu kapsamında nitelik ve nicelik açısından uygun şekilde yaşlılara yönelik ülke genelinde kurumsal bakım hizmeti verilmesi amaçlanmaktadır.

EKONOMİK KOD	2021 Bütçe	2021 Harcama (Haziran)	2022 Bütçe	2023 Tahmin	2024 Tahmin
<i>Personel Giderleri</i>	672.238.000	377.927.166	941.341.000	1.042.979.000	1.156.916.000
<i>Sosyal Güvenlik Kurumuna Devlet Primi Giderleri</i>	157.936.000	77.765.687	222.815.000	245.803.000	272.521.000
<i>Mal ve Hizmet Alım Giderleri</i>	198.875.000	149.192.256	335.563.000	364.924.000	393.594.000
<i>Faiz Giderleri</i>					
<i>Cari Transferler</i>	16.968.000	5.755.967	20.067.000	23.388.000	25.859.000
<i>Sermaye Giderleri</i>	81.677.000	23.896.306	74.000.000	80.591.000	86.770.000
<i>Sermaye Transferleri</i>					
<i>Borç Verme</i>					
BÜTÇE İÇİ TOPLAM KAYNAK	1.127.694.000	634.537.382	1.593.786.000	1.757.685.000	1.935.660.000
<i>Döner Sermaye</i>					
<i>Özel Hesap</i>					
<i>Diğer Bütçe Dışı Kaynak</i>					
BÜTÇE DIŞI TOPLAM KAYNAK					
FAALİYET MALİYETİ TOPLAMI	1.127.694.000	634.537.382	1.593.786.000	1.757.685.000	1.935.660.000

FAALİYET MALİYETLERİ TABLOSU

İdare Adı	AİLE VE SOSYAL HİZMETLER BAKANLIĞI
Program Adı	AKTİF VE SAĞLIKLI YAŞLANMA
Alt Program Adı	YAŞLILARIN TOPLUMSAL YAŞAMA AKTİF KATILIMI
Alt Program Hedefi	Yaşlı bakımı öncelikle ailelerinin yanında yapılacak ve yaşlılara yönelik ekonomik ve sosyal destek hizmetleri geliştirilecektir.
Faaliyet Adı	Yaşlılara Yönelik Hizmetlerin Planlanması ve Koordinasyonu.
Açıklama	1 sayılı Cumhurbaşkanlığı Kararnamesinin 71'inci maddesi ve 2828 sayılı Sosyal Hizmetler Kanunu kapsamında yaşlılara yönelik kurumsal bakım ve evde destek hizmetleri ile yaşlıların toplumsal hayata tam ve etkin katılımını tesis etmesi amacıyla, kurumlar arası işbirliği ve eşgüdüm halinde ilgili mevzuatların çıkarılmasını sağlayarak "Yaş Dostu" uygulamaların yaygınlaştırılması sağlanacaktır.

EKONOMİK KOD	2021 Bütçe	2021 Harcama (Haziran)	2022 Bütçe	2023 Tahmin	2024 Tahmin
<i>Personel Giderleri</i>	8.009.000	724.954	11.714.000	13.589.000	15.146.000
<i>Sosyal Güvenlik Kurumuna Devlet Primi Giderleri</i>	1.513.000	115.013	2.199.000	2.552.000	2.845.000
<i>Mal ve Hizmet Alım Giderleri</i>	3.871.000	33.022	1.056.000	1.150.000	1.242.000
<i>Faiz Giderleri</i>					
<i>Cari Transferler</i>	3.246.000		3.000.000	3.263.000	3.519.000
<i>Sermaye Giderleri</i>	200.000				
<i>Sermaye Transferleri</i>					
<i>Borç Verme</i>					
BÜTÇE İÇİ TOPLAM KAYNAK	16.839.000	872.990	17.969.000	20.554.000	22.752.000
<i>Döner Sermaye</i>					
<i>Özel Hesap</i>					
<i>Diğer Bütçe Dışı Kaynak</i>					
BÜTÇE DIŞI TOPLAM KAYNAK					
FAALİYET MALİYETİ TOPLAMI	16.839.000	872.990	17.969.000	20.554.000	22.752.000

FAALİYET MALİYETLERİ TABLOSU

İdare Adı	AİLE VE SOSYAL HİZMETLER BAKANLIĞI
Program Adı	AKTİF VE SAĞLIKLI YAŞLANMA
Alt Program Adı	YAŞLILARIN TOPLUMSAL YAŞAMA AKTİF KATILIMI
Alt Program Hedefi	Yaşlı bakımı öncelikle ailelerinin yanında yapılacak ve yaşlılara yönelik ekonomik ve sosyal destek hizmetleri geliştirilecektir.
Faaliyet Adı	Yaşlıların Toplumsal Yaşama Katılımı İçin Sağlanan Seyahat Destekleri.
Açıklama	08.01.2002 tarihli ve 4736 sayılı Kamu Kurum ve Kuruluşlarının Ürettikleri Mal ve Hizmet Tarifeleri ile Bazı Kanunlarda Değişiklik Yapılması Hakkında Kanun kapsamında yaşlı bireylerin evlerinden, sosyal ve ekonomik hayata katılabilmeleri ve topluma daha kolay dâhil olabilmelerini sağlamak amacıyla gelir desteği ödemeleri yapılmaktadır.

EKONOMİK KOD	2021 Bütçe	2021 Harcama (Haziran)	2022 Bütçe	2023 Tahmin	2024 Tahmin
<i>Personel Giderleri</i>					
<i>Sosyal Güvenlik Kurumuna Devlet Primi Giderleri</i>					
<i>Mal ve Hizmet Alım Giderleri</i>					
<i>Faiz Giderleri</i>					
<i>Cari Transferler</i>	271.263.000	97.718.324	305.908.000	332.693.000	359.222.000
<i>Sermaye Giderleri</i>					
<i>Sermaye Transferleri</i>					
<i>Borç Verme</i>					
BÜTÇE İÇİ TOPLAM KAYNAK	271.263.000	97.718.324	305.908.000	332.693.000	359.222.000
<i>Döner Sermaye</i>					
<i>Özel Hesap</i>					
<i>Diğer Bütçe Dışı Kaynak</i>					
BÜTÇE DIŞI TOPLAM KAYNAK					
FAALİYET MALİYETİ TOPLAMI	271.263.000	97.718.324	305.908.000	332.693.000	359.222.000

ÇOCUKLARIN KORUNMASI VE GELİŞİMİNİN SAĞLANMASI PROGRAMI

Program Adı: ÇOCUKLARIN KORUNMASI VE GELİŞİMİNİN SAĞLANMASI

Alt Program Adı: ÇOCUKLARIN KORUNMASI

Gerekçe ve Açıklamalar: Geçici ya da sürekli olarak aile ortamından mahrum kalan veya yüksek yararı ailesinin yanında bulunmamayı gerektiren çocuklar için Çocuk Evlerinde, Çocuk Evleri Sitelerinde ve Çocuk Destek Merkezlerinde özel bakım ve koruma hizmeti sunmak, özel surette korunması gereken çocuklara en nitelikli hizmetin verilebilmesini teminen, fiziki altyapı, nitelikli personel yetiştirilmesi ve istihdamı gibi hususlarda her türlü önlemi almak, evlat edindirme ve koruyucu aile hizmetlerini koordine etmek, 5395 sayılı Çocuk Koruma Kanununda belirlenen tedbirleri yürütmek ve koordinasyonunu sağlamaya yönelik iş ve işlemlerin bütünüdür.

Alt Program Hedefi: Bakıma ihtiyacı olan çocukların ailelerinin yanında yetiştirilmesi için yürütülen faaliyetler yaygınlaştırılacak, koruma altına alınan çocuklara yönelik ihtisaslaşmış bakım kuruluşlarının hizmet kalitesi artırılabacaktır.

Performans Göstergeleri

Performans Göstergesi	Ölçü Birimi	2020	2021 Planlanan	2021 Yılsonu Gerçekleşme	2022 Hedef	2023 Tahmin	2024 Tahmin
1- Çocuk Evi sayısı	Sayı	1.193	1.200	1.193	1.195	1.195	1.195

Göstergeye İlişkin Açıklama: Çocuk Evleri 0-18 yaş arasındaki korunmaya ihtiyacı olan çocukların kaldığı ev tipi birimlerdir. Aile yanında bakımı mümkün olmayan çocuklara öncelikli olarak ev tipi bakım kuruluşu olan Çocuk Evlerinde korunma ve bakım hizmeti sunulmaktadır. Koruma ve bakım altındaki çocukların erken çocukluk döneminden başlayarak eğitim seviyelerini yükseltmeye, sosyal ve bireysel gelişimlerine hız kazandırmaya yönelik çalışmalar artırılabacaktır, bakım sonrası süreçte sosyal hayata uyumları desteklenecektir.

Hesaplama Yöntemi: Veriler Aile Bilgi Sistemi (ABS) üzerinden alınmaktadır.

Verinin Kaynağı: ASHB, Çocuk Hizmetleri Genel Müdürlüğü.

Sorumlu İdare: AİLE VE SOSYAL HİZMETLER BAKANLIĞI

Performans Göstergesi	Ölçü Birimi	2020	2021 Planlanan	2021 Yılsonu Gerçekleşme	2022 Hedef	2023 Tahmin	2024 Tahmin
2- Çocuk Evlerinde bakılan çocuk sayısı	Sayı	5.956	6.200	5.649	6.000	6.000	6.000

Göstergeye İlişkin Açıklama: Çocuk Evleri 0-18 yaş arasındaki korunmaya ihtiyacı olan çocukların kaldığı ev tipi birimlerdir. Aile yanında bakımı mümkün olmayan çocuklara öncelikli olarak ev tipi bakım kuruluşu olan Çocuk Evlerinde korunma ve bakım hizmeti sunulmaktadır.

Hesaplama Yöntemi: Veriler Aile Bilgi Sistemi (ABS) üzerinden alınmaktadır.

Verinin Kaynağı: ASHB, Çocuk Hizmetleri Genel Müdürlüğü.

Sorumlu İdare: AİLE VE SOSYAL HİZMETLER BAKANLIĞI

Performans Göstergesi	Ölçü Birimi	2020	2021 Planlanan	2021 Yılsonu Gerçekleşme	2022 Hedef	2023 Tahmin	2024 Tahmin
3- Çocuk kuruluş sayısı	Sayı	176	190	178	178	179	180

Göstergeye İlişkin Açıklama: Çocuk Destek Merkezleri (ÇODEM): Suça sürüklenmesi, suç mağduru olması veya sokakta sosyal tehlikelerle karşı karşıya kalması sebebiyle haklarında bakım tedbiri veya korunma kararı verilen çocuklardan; psikososyal desteğe ihtiyaç duyduğu tespit edilen çocukların temel gereksinimlerini karşılamak, fiziksel, duygusal, psikolojik ve sosyal ihtiyaçlarını belirleyerek gerekli müdahaleleri gerçekleştirmek, aile ve yakın çevrelerine dönmelerini veya diğer sosyal hizmet modellerine hazır hale gelmelerini sağlamak üzere geçici süre ile bakım ve korunmalarının sağlandığı merkezlerdir. Çocuk Evleri Sitesi, korunma ihtiyacı olan çocukların bakımlarının sağlandığı aynı yerleşkede bulunan birden fazla ev tipi sosyal hizmet biriminden oluşan kuruluşlardır. Söz konusu gösterge ÇODEM ve Çocuk Evleri Sitesi sayısı toplamını içermektedir.

Hesaplama Yöntemi: Veriler Aile Bilgi Sistemi (ABS) üzerinden alınmaktadır.

Verinin Kaynağı: ASHB, Çocuk Hizmetleri Genel Müdürlüğü.

Sorumlu İdare: AİLE VE SOSYAL HİZMETLER BAKANLIĞI

Performans Göstergesi	Ölçü Birimi	2020	2021 Planlanan	2021 Yılsonu Gerçekleşme	2022 Hedef	2023 Tahmin	2024 Tahmin
4- Çocuk kuruluşlarında bakılan çocuk sayısı	Sayı	7.568	7.550	7.653	7.750	7.750	7.750

Göstergeye İlişkin Açıklama: ÇODEM ve Çocuk Evleri Sitelerinde bakımı gerçekleştirilen toplam çocuk sayısını ifade etmektedir.

Hesaplama Yöntemi: Veriler Aile Bilgi Sistemi (ABS) üzerinden veriler alınmaktadır.

Verinin Kaynağı: ASHB, Çocuk Hizmetleri Genel Müdürlüğü.

Sorumlu İdare: AİLE VE SOSYAL HİZMETLER BAKANLIĞI

Performans Göstergesi	Ölçü Birimi	2020	2021 Planlanan	2021 Yılsonu Gerçekleşme	2022 Hedef	2023 Tahmin	2024 Tahmin
5- Koruyucu aile yanına yerleştirilen çocuk sayısı	Sayı	7.864	8.800	8.459	9.000	9.500	10.000

Göstergeye İlişkin Açıklama: İl müdürlükleri denetiminde kısa ve uzun süreli, bedelli veya bedelsiz olarak çocuk bakımını üstlenen, çocuğun aile ortamında yaşamasını sağlayan öz anne-baba yerini tutabilecek aileler veya kişilerin yanında bakımı sağlanan çocuk sayısını göstermektedir.

Hesaplama Yöntemi: Veriler Yönetim Bilgi Sistemi (YBS) üzerinden alınmaktadır.

Verinin Kaynağı: ASHB, Çocuk Hizmetleri Genel Müdürlüğü.

Sorumlu İdare: AİLE VE SOSYAL HİZMETLER BAKANLIĞI

Performans Göstergesi	Ölçü Birimi	2020	2021 Planlanan	2021 Yılı Sonu Gerçekleşme	2022 Hedef	2023 Tahmin	2024 Tahmin
6- Sosyal ve Ekonomik Destek ile ailesi yanında desteklenen çocuk sayısı	Sayı	129.422	161.000	141.275	145.000	150.000	155.000

Göstergeye İlişkin Açıklama: Sosyal ve Ekonomik Destek (SED) hizmetinin amacı aileleri ekonomik ve sosyal yönden destekleyerek güçlendirmek, aile birliğini korumak, çocukların öz aileleri veya yakınları yanında bakımlarının ve desteklenmelerinin sağlanmasıdır.

Hesaplama Yöntemi: SED hizmetinden yararlanan çocuk sayısı toplamı.

Verinin Kaynağı: ASHB, Çocuk Hizmetleri Genel Müdürlüğü.

Sorumlu İdare: AİLE VE SOSYAL HİZMETLER BAKANLIĞI

Alt Program Kapsamında Yürütülecek Faaliyet Maliyetleri

Faaliyetler	2021 Bütçe	2021 Harcama (Haziran)	2022 Bütçe	2023 Tahmin	2024 Tahmin
Bakım İhtiyacı Olan Çocuklara Aileleri Yanında Bakım Desteği	2.076.000.000	932.376.585	2.455.000.000	2.861.429.000	3.164.126.000
Bütçe İçi	2.076.000.000	932.376.585	2.455.000.000	2.861.429.000	3.164.126.000
Bütçe Dışı	0	0	0	0	0
Bakım İhtiyacı Olan Çocukların Koruyucu Aile Yanında Bakımı	232.000.000	99.466.810	295.000.000	361.000.000	418.000.000
Bütçe İçi	232.000.000	99.466.810	295.000.000	361.000.000	418.000.000
Bütçe Dışı	0	0	0	0	0
Bakıma İhtiyacı Olan Çocuklar İçin Ev Tipi Kuruluşlarda Bakım Hizmetleri	549.633.000	357.461.298	754.037.000	836.422.000	925.379.000
Bütçe İçi	549.633.000	357.461.298	754.037.000	836.422.000	925.379.000
Bütçe Dışı	0	0	0	0	0
Bakıma İhtiyacı Olan Çocuklar İçin Kurumsal Bakım Hizmetleri	1.274.678.000	548.108.607	1.749.592.000	1.938.450.000	2.141.730.000
Bütçe İçi	1.274.678.000	548.108.607	1.749.592.000	1.938.450.000	2.141.730.000
Bütçe Dışı	0	0	0	0	0
T O P L A M	4.132.311.000	1.937.413.300	5.253.629.000	5.997.301.000	6.649.235.000
Bütçe İçi	4.132.311.000	1.937.413.300	5.253.629.000	5.997.301.000	6.649.235.000
Bütçe Dışı	0	0	0	0	0

Faaliyetlere İlişkin Açıklamalar:

Bakım İhtiyacı Olan Çocuklara Aileleri Yanında Bakım Desteđi

1 sayılı Cumhurbaşkanlığı Teşkilatı Hakkında Cumhurbaşkanlığı Kararnamesinin 69'uncu maddesi ve 2828 sayılı Sosyal Hizmetler Kanunu kapsamında ekonomik yoksunluk nedeniyle, desteklenmedikleri takdirde korunma ihtiyacı oluşacak çocuklar, haklarında bakım tedbiri kararı alınmaksızın Sosyal ve Ekonomik Destek (SED) hizmeti kapsamında ailesi veya yakınları yanında desteklenmektedir.

Bakım İhtiyacı Olan Çocukların Koruyucu Aile Yanında Bakımı

1 sayılı Cumhurbaşkanlığı Teşkilatı Hakkında Cumhurbaşkanlığı Kararnamesinin 69'uncu maddesi ve 2828 sayılı Sosyal Hizmetler Kanunu kapsamında çeşitli nedenlerle öz ailesi yanında bakımları bir süre için sağlanamayan çocukların kısa veya uzun süreli olarak bir aile ortamında bakımlarının ve yetişmelerinin sağlanmasına yönelik aile odaklı bir hizmet modeli olarak koruyucu aile hizmeti sunulmaktadır.

Bakıma İhtiyacı Olan Çocuklar İçin Ev Tipi Kuruluşlarda Bakım Hizmetleri

1 sayılı Cumhurbaşkanlığı Teşkilatı Hakkında Cumhurbaşkanlığı Kararnamesinin 69'uncu maddesi ve 2828 sayılı Sosyal Hizmetler Kanunu kapsamında aile yanında bakımı mümkün olmayan çocuklara öncelikli olarak ev tipi bakım kuruluşu olan Çocuk Evlerinde korunma ve bakım hizmeti sunulmaktadır.

Bakıma İhtiyacı Olan Çocuklar İçin Kurumsal Bakım Hizmetleri

1 sayılı Cumhurbaşkanlığı Teşkilatı Hakkında Cumhurbaşkanlığı Kararnamesinin 69'uncu maddesi ve 2828 sayılı Sosyal Hizmetler Kanunu kapsamında aile odaklı hizmetlerden veya Çocuk Evlerinde bakımı sağlanamayan çocuklara Çocuk Evleri Sitesi veya ihtisaslaştırılmış kuruluşlar olan Çocuk Destek Merkezlerinde (ÇODEM) korunma ve bakım hizmeti sunulmaktadır.

Program Adı: ÇOCUKLARIN KORUNMASI VE GELİŞİMİNİN SAĞLANMASI

Alt Program Adı: ÇOCUKLARIN GELİŞİMİ

Gerekçe ve Açıklamalar: Çocuklara yönelik koruyucu, önleyici, eğitici, geliştirici, rehberlik ve rehabilite edici sosyal hizmet faaliyetlerini yürütmek ve koordine etmek, çocukların her türlü ihmal ve istismardan korunması ve sağlıklı gelişimi için gerekli önleyici, telafi edici mekanizmaları oluşturma ve uygulamaya koymaya yönelik çalışmaların yürütülmesidir.

Alt Program Hedefi: Çocuklara yönelik koruyucu ve önleyici sosyal hizmet faaliyetleri yürütülerek çocukların her türlü riskten korunması ve sağlıklı gelişimi için gerekli mekanizmalar oluşturulacaktır.

Performans Göstergeleri

Performans Göstergesi	Ölçü Birimi	2020	2021 Planlanan	2021 Yılı Sonu Gerçekleşme	2022 Hedef	2023 Tahmin	2024 Tahmin
1- Çocuklara yönelik koruyucu ve önleyici faaliyetlere katılan çocuk ve aile sayısı	Sayı	328.343	325.000	464.427	400.000	425.000	450.000

Göstergeye İlişkin Açıklama: Çocukların ve gençlerin sağlıklı gelişimini temin etmek ve tüm risklere karşı bilinçli ve duyarlı nesil yetiştirmek üzere koruyucu, önleyici ve destekleyici çalışmalar, çocuğun üstün yararı ilkesi çerçevesinde gerçekleştirilmektedir.

Hesaplama Yöntemi: Veriler taşra kuruluşlarından aylık olarak toplanmaktadır.

Verinin Kaynağı: ASHB İl Müdürlükleri.

Sorumlu İdare: AİLE VE SOSYAL HİZMETLER BAKANLIĞI

Performans Göstergesi	Ölçü Birimi	2020	2021 Planlanan	2021 Yılı Sonu Gerçekleşme	2022 Hedef	2023 Tahmin	2024 Tahmin
2- İl Çocuk Hakları Komitelerince yürütülen faaliyetlere katılan çocuk sayısı	Sayı	216.550	200.000	242.799	230.000	240.000	250.000

Göstergeye İlişkin Açıklama: Çocuklarımızın kendi kapasitelerinin farkına varmaları, becerilerini geliştirmeleri, gelişimlerine katkı verecek şekilde boş zamanlarını değerlendirmeleri, özgüvenlerini ve sosyal uyumlarını artırmaları yönünde destekleyici faaliyetler gerçekleştirilmektedir.

Hesaplama Yöntemi: Veriler taşra kuruluşlarından aylık olarak toplanmaktadır.

Verinin Kaynağı: ASHB İl Müdürlükleri.

Sorumlu İdare: AİLE VE SOSYAL HİZMETLER BAKANLIĞI

Alt Program Kapsamında Yürütülecek Faaliyet Maliyetleri

Faaliyetler	2021 Bütçe	2021 Harcama (Haziran)	2022 Bütçe	2023 Tahmin	2024 Tahmin
Çocuklara Yönelik Koruyucu, Önleyici ve Güçlendirici Hizmetlerin Planlanması ve Koordinasyonu	25.438.000	10.587.171	37.727.000	42.964.000	47.431.000
Bütçe İçi	25.438.000	10.587.171	37.727.000	42.964.000	47.431.000
Bütçe Dışı	0	0	0	0	0
T O P L A M	25.438.000	10.587.171	37.727.000	42.964.000	47.431.000
Bütçe İçi	25.438.000	10.587.171	37.727.000	42.964.000	47.431.000
Bütçe Dışı	0	0	0	0	0

Faaliyetlere İlişkin Açıklamalar:

Çocuklara Yönelik Koruyucu, Önleyici ve Güçlendirici Hizmetlerin Planlanması ve Koordinasyonu

1 sayılı Cumhurbaşkanlığı Teşkilatı Hakkında Cumhurbaşkanlığı Kararnamesinin 69'uncu maddesi ve 2828 sayılı Sosyal Hizmetler Kanunu kapsamında çocukların ve gençlerin sağlıklı gelişimini temin etmek ve tüm risklere karşı güçlü ve duyarlı nesiller yetiştirmek üzere koruyucu ve önleyici çalışmalar yürütülmektedir. Bu kapsamda; Ekranla Değil Akranla Büyüsün Çocuklar Kampanyası, 0-6 Yaş Çocuklara Uygun İçerikli Kitap Listeleri Oluşturulması Projesi, Sosyal Medya Çalışma Grubu oluşturulması, Çocuk İşçiliği ile Mücadelede Mobil Ekiplerin kurulması, Mobil Çocuk Sosyal Hizmet Uygulaması, Sosyal ve Ekonomik Destek (SED) Hizmetinin Etkinliğinin Artırılması Projesi (Okul Destek Projesi), Milli Eğitim Bakanlığı ve Diyanet İşleri Başkanlığına bağlı yatılı kuruluşlarda görevli personelle yönelik eğitimler, Özel Kreş, Gündüz Bakımevi ve Çocuk Kulübü personeline ve Özel kuruluşlardan hizmet alan çocukların ailelerine Mahremiyet Eğitimi, Uzman Müdahale Ekiplerinin kurulması ve Çocuklar Güvende Programı hayata geçirilmiştir.

FAALİYET MALİYETLERİ TABLOSU

İdare Adı	AİLE VE SOSYAL HİZMETLER BAKANLIĞI
Program Adı	ÇOCUKLARIN KORUNMASI VE GELİŞİMİNİN SAĞLANMASI
Alt Program Adı	ÇOCUKLARIN KORUNMASI
Alt Program Hedefi	Bakıma ihtiyacı olan çocukların ailelerinin yanında yetiştirilmesi için yürütülen faaliyetler yaygınlaştırılacak, koruma altına alınan çocuklara yönelik ihtisaslaşmış bakım kuruluşlarının hizmet kalitesi artırılabacaktır.
Faaliyet Adı	Bakım İhtiyacı Olan Çocuklara Aileleri Yanında Bakım Desteği.
Açıklama	1 sayılı Cumhurbaşkanlığı Teşkilatı Hakkında Cumhurbaşkanlığı Kararnamesinin 69'uncu maddesi ve 2828 sayılı Sosyal Hizmetler Kanunu kapsamında ekonomik yoksunluk nedeniyle, desteklenmedikleri takdirde korunma ihtiyacı oluşacak çocuklar, haklarında bakım tedbiri kararı alınmaksızın Sosyal ve Ekonomik Destek (SED) hizmeti kapsamında ailesi veya yakınları yanında desteklenmektedir.

EKONOMİK KOD	2021 Bütçe	2021 Harcama (Haziran)	2022 Bütçe	2023 Tahmin	2024 Tahmin
<i>Personel Giderleri</i>					
<i>Sosyal Güvenlik Kurumuna Devlet Primi Giderleri</i>					
<i>Mal ve Hizmet Alım Giderleri</i>					
<i>Faiz Giderleri</i>					
<i>Cari Transferler</i>	2.076.000.000	932.376.585	2.455.000.000	2.861.429.000	3.164.126.000
<i>Sermaye Giderleri</i>					
<i>Sermaye Transferleri</i>					
<i>Borç Verme</i>					
BÜTÇE İÇİ TOPLAM KAYNAK	2.076.000.000	932.376.585	2.455.000.000	2.861.429.000	3.164.126.000
<i>Döner Sermaye</i>					
<i>Özel Hesap</i>					
<i>Diğer Bütçe Dışı Kaynak</i>					
BÜTÇE DIŞI TOPLAM KAYNAK					
FAALİYET MALİYETİ TOPLAMI	2.076.000.000	932.376.585	2.455.000.000	2.861.429.000	3.164.126.000

FAALİYET MALİYETLERİ TABLOSU

İdare Adı	AİLE VE SOSYAL HİZMETLER BAKANLIĞI
Program Adı	ÇOCUKLARIN KORUNMASI VE GELİŞİMİNİN SAĞLANMASI
Alt Program Adı	ÇOCUKLARIN KORUNMASI
Alt Program Hedefi	Bakıma ihtiyacı olan çocukların ailelerinin yanında yetiştirilmesi için yürütülen faaliyetler yaygınlaştırılacak, koruma altına alınan çocuklara yönelik ihtisaslaşmış bakım kuruluşlarının hizmet kalitesi artırılabacaktır.
Faaliyet Adı	Bakım İhtiyacı Olan Çocukların Koruyucu Aile Yanında Bakımı.
Açıklama	1 sayılı Cumhurbaşkanlığı Teşkilatı Hakkında Cumhurbaşkanlığı Kararnamesinin 69'uncu maddesi ve 2828 sayılı Sosyal Hizmetler Kanunu kapsamında çeşitli nedenlerle öz ailesi yanında bakımları bir süre için sağlanamayan çocukların kısa veya uzun süreli olarak bir aile ortamında bakımlarının ve yetişmelerinin sağlanmasına yönelik aile odaklı bir hizmet modeli olarak koruyucu aile hizmeti sunulmaktadır.

EKONOMİK KOD	2021 Bütçe	2021 Harcama (Haziran)	2022 Bütçe	2023 Tahmin	2024 Tahmin
<i>Personel Giderleri</i>		65.102			
<i>Sosyal Güvenlik Kurumuna Devlet Primi Giderleri</i>		11.873			
<i>Mal ve Hizmet Alım Giderleri</i>					
<i>Faiz Giderleri</i>					
<i>Cari Transferler</i>	232.000.000	99.389.834	295.000.000	361.000.000	418.000.000
<i>Sermaye Giderleri</i>					
<i>Sermaye Transferleri</i>					
<i>Borç Verme</i>					
BÜTÇE İÇİ TOPLAM KAYNAK	232.000.000	99.466.810	295.000.000	361.000.000	418.000.000
<i>Döner Sermaye</i>					
<i>Özel Hesap</i>					
<i>Diğer Bütçe Dışı Kaynak</i>					
BÜTÇE DIŞI TOPLAM KAYNAK					
FAALİYET MALİYETİ TOPLAMI	232.000.000	99.466.810	295.000.000	361.000.000	418.000.000

FAALİYET MALİYETLERİ TABLOSU

İdare Adı	AİLE VE SOSYAL HİZMETLER BAKANLIĞI
Program Adı	ÇOCUKLARIN KORUNMASI VE GELİŞİMİNİN SAĞLANMASI
Alt Program Adı	ÇOCUKLARIN KORUNMASI
Alt Program Hedefi	Bakıma ihtiyacı olan çocukların ailelerinin yanında yetiştirilmesi için yürütülen faaliyetler yaygınlaştırılacak, koruma altına alınan çocuklara yönelik ihtisaslaşmış bakım kuruluşlarının hizmet kalitesi artırılabacaktır.
Faaliyet Adı	Bakıma İhtiyacı Olan Çocuklar İçin Ev Tipi Kuruluşlarda Bakım Hizmetleri.
Açıklama	1 sayılı Cumhurbaşkanlığı Teşkilatı Hakkında Cumhurbaşkanlığı Kararnamesinin 69'uncu maddesi ve 2828 sayılı Sosyal Hizmetler Kanunu kapsamında aile yanında bakımı mümkün olmayan çocuklara öncelikli olarak ev tipi bakım kuruluşu olan Çocuk Evlerinde korunma ve bakım hizmeti sunulmaktadır.

EKONOMİK KOD	2021 Bütçe	2021 Harcama (Haziran)	2022 Bütçe	2023 Tahmin	2024 Tahmin
<i>Personel Giderleri</i>	363.539.000	249.579.805	509.714.000	563.838.000	625.322.000
<i>Sosyal Güvenlik Kurumuna Devlet Primi Giderleri</i>	82.169.000	51.411.365	113.427.000	124.267.000	137.670.000
<i>Mal ve Hizmet Alım Giderleri</i>	36.062.000	26.502.575	53.723.000	58.487.000	63.113.000
<i>Faiz Giderleri</i>					
<i>Cari Transferler</i>	65.863.000	29.781.877	75.673.000	88.197.000	97.515.000
<i>Sermaye Giderleri</i>	2.000.000	185.676	1.500.000	1.633.000	1.759.000
<i>Sermaye Transferleri</i>					
<i>Borç Verme</i>					
BÜTÇE İÇİ TOPLAM KAYNAK	549.633.000	357.461.298	754.037.000	836.422.000	925.379.000
<i>Döner Sermaye</i>					
<i>Özel Hesap</i>					
<i>Diğer Bütçe Dışı Kaynak</i>					
BÜTÇE DIŞI TOPLAM KAYNAK					
FAALİYET MALİYETİ TOPLAMI	549.633.000	357.461.298	754.037.000	836.422.000	925.379.000

FAALİYET MALİYETLERİ TABLOSU

İdare Adı	AİLE VE SOSYAL HİZMETLER BAKANLIĞI
Program Adı	ÇOCUKLARIN KORUNMASI VE GELİŞİMİNİN SAĞLANMASI
Alt Program Adı	ÇOCUKLARIN KORUNMASI
Alt Program Hedefi	Bakıma ihtiyacı olan çocukların ailelerinin yanında yetiştirilmesi için yürütülen faaliyetler yaygınlaştırılacak, koruma altına alınan çocuklara yönelik ihtisaslaşmış bakım kuruluşlarının hizmet kalitesi artırılabacaktır.
Faaliyet Adı	Bakıma İhtiyacı Olan Çocuklar İçin Kurumsal Bakım Hizmetleri.
Açıklama	1 sayılı Cumhurbaşkanlığı Teşkilatı Hakkında Cumhurbaşkanlığı Kararnamesinin 69'uncu maddesi ve 2828 sayılı Sosyal Hizmetler Kanunu kapsamında aile odaklı hizmetlerden veya Çocuk Evlerinde bakımı sağlanamayan çocuklara Çocuk Evleri Sitesi veya ihtisaslaştırılmış kuruluşlar olan Çocuk Destek Merkezlerinde (ÇODEM) korunma ve bakım hizmeti sunulmaktadır.

EKONOMİK KOD	2021 Bütçe	2021 Harcama (Haziran)	2022 Bütçe	2023 Tahmin	2024 Tahmin
<i>Personel Giderleri</i>	878.288.000	354.904.328	1.214.559.000	1.348.343.000	1.495.937.000
<i>Sosyal Güvenlik Kurumuna Devlet Primi Giderleri</i>	174.848.000	71.179.308	244.072.000	271.164.000	300.870.000
<i>Mal ve Hizmet Alım Giderleri</i>	160.305.000	112.083.692	218.670.000	237.878.000	256.601.000
<i>Faiz Giderleri</i>					
<i>Cari Transferler</i>	29.837.000	8.197.145	31.991.000	37.180.000	41.068.000
<i>Sermaye Giderleri</i>	31.400.000	1.744.134	40.300.000	43.885.000	47.254.000
<i>Sermaye Transferleri</i>					
<i>Borç Verme</i>					
BÜTÇE İÇİ TOPLAM KAYNAK	1.274.678.000	548.108.607	1.749.592.000	1.938.450.000	2.141.730.000
<i>Döner Sermaye</i>					
<i>Özel Hesap</i>					
<i>Diğer Bütçe Dışı Kaynak</i>					
BÜTÇE DIŞI TOPLAM KAYNAK					
FAALİYET MALİYETİ TOPLAMI	1.274.678.000	548.108.607	1.749.592.000	1.938.450.000	2.141.730.000

FAALİYET MALİYETLERİ TABLOSU

İdare Adı	AİLE VE SOSYAL HİZMETLER BAKANLIĞI
Program Adı	ÇOCUKLARIN KORUNMASI VE GELİŞİMİNİN SAĞLANMASI
Alt Program Adı	ÇOCUKLARIN GELİŞİMİ
Alt Program Hedefi	Çocuklara yönelik koruyucu ve önleyici sosyal hizmet faaliyetleri yürütülerek çocukların her türlü riskten korunması ve sağlıklı gelişimi için gerekli mekanizmalar oluşturulacaktır.
Faaliyet Adı	Çocuklara Yönelik Koruyucu, Önleyici ve Güçlendirici Hizmetlerin Planlanması ve Koordinasyonu.
Açıklama	1 sayılı Cumhurbaşkanlığı Teşkilatı Hakkında Cumhurbaşkanlığı Kararnamesinin 69'uncu maddesi ve 2828 sayılı Sosyal Hizmetler Kanunu kapsamında çocukların ve gençlerin sağlıklı gelişimini temin etmek ve tüm risklere karşı güçlü ve duyarlı nesiller yetiştirmek üzere koruyucu ve önleyici çalışmalar yürütülmektedir. Bu kapsamda; Ekranla Değil Akranla Büyüsün Çocuklar Kampanyası, 0-6 Yaş Çocuklara Uygun İçerikli Kitap Listeleri Oluşturulması Projesi, Sosyal Medya Çalışma Grubu oluşturulması, Çocuk İşçiliği ile Mücadelede Mobil Ekiplerin kurulması, Mobil Çocuk Sosyal Hizmet Uygulaması, Sosyal ve Ekonomik Destek (SED) Hizmetinin Etkinliğinin Arttırılması Projesi (Okul Destek Projesi), Milli Eğitim Bakanlığı ve Diyanet İşleri Başkanlığına bağlı yatılı kuruluşlarda görevli personelle yönelik eğitimler, Özel Kreş, Gündüz Bakımevi ve Çocuk Kulübü personeline ve Özel kuruluşlardan hizmet alan çocukların ailelerine Mahremiyet Eğitimi, Uzman Müdahale Ekiplerinin kurulması ve Çocuklar Güvende Programı hayata geçirilmiştir.

EKONOMİK KOD	2021 Bütçe	2021 Harcama (Haziran)	2022 Bütçe	2023 Tahmin	2024 Tahmin
Personel Giderleri	14.793.000	8.443.688	21.598.000	25.053.000	27.924.000
Sosyal Güvenlik Kurumuna Devlet Primi Giderleri	3.356.000	1.362.619	4.952.000	5.745.000	6.404.000
Mal ve Hizmet Alım Giderleri	1.289.000	291.723	1.456.000	1.584.000	1.708.000
Faiz Giderleri					
Cari Transferler					
Sermaye Giderleri	6.000.000	489.140	8.000.000	8.712.000	9.380.000
Sermaye Transferleri			1.721.000	1.870.000	2.015.000
Borç Verme					
BÜTÇE İÇİ TOPLAM KAYNAK	25.438.000	10.587.171	37.727.000	42.964.000	47.431.000
Döner Sermaye					
Özel Hesap					
Diğer Bütçe Dışı Kaynak					
BÜTÇE DIŞI TOPLAM KAYNAK					
FAALİYET MALİYETİ TOPLAMI	25.438.000	10.587.171	37.727.000	42.964.000	47.431.000

ENGELLİLERİN TOPLUMSAL HAYATA KATILIMI VE ÖZEL EĞİTİM PROGRAMI

Program Adı: ENGELLİLERİN TOPLUMSAL HAYATA KATILIMI VE ÖZEL EĞİTİM

Alt Program Adı: ENGELLİ BAKIMI

Gereççe ve Açıklamalar: Bakıma ihtiyacı olan engelli bireylere bakım hizmeti vermede öncelikli hedef engelli bireyin ailesi ve sosyal çevresinden ayrılmadan bu ihtiyacının karşılanmasıdır. Aile yanında bakım hizmetinin gerçekleşmemesi halinde, kurum bakımı altına alınarak bireysel yeteneklerine uygun faaliyetler ile yaşam alanlarında günlük yaşam becerilerinin geliştirilerek kendi işlerini yapmalarını sağlamak, sosyal ve sportif aktivitelere katılmalarını teşvik etmek.

Alt Program Hedefi: Engellilerin ailelerinin yanında bakımının sağlanmasına yönelik faaliyetlere öncelik verilecek, engellilere yönelik bakım kuruluşlarının hizmet kalitesi artırılabacaktır.

Performans Göstergeleri

Performans Göstergesi	Ölçü Birimi	2020	2021 Planlanan	2021 Yılsonu Gerçekleşme	2022 Hedef	2023 Tahmin	2024 Tahmin
1- Evde bakım yardımından yararlanan engelli sayısı	Sayı	535.805	555.000	530.812	590.000	626.000	662.000

Göstergeye İlişkin Açıklama: 2828 sayılı Kanununun ek 7'nci maddesi uyarınca Engelli Sağlık Kurulu Raporunda tam bağımlı/ağır engelli ibaresi olan ve hanede kişi başına düşen geliri net asgari ücretin 2/3'ünün altında bulunan engelli bireylerin evde bakımlarının sağlanması için Bakanlığımızca Evde Bakım Yardımı yapılmaktadır.

Hesaplama Yöntemi: Yardımdan faydalanan kişi sayısı toplamı.

Verinin Kaynağı: ASHB, Engelli ve Yaşlı Hizmetleri Genel Müdürlüğü.

Sorumlu İdare: AİLE VE SOSYAL HİZMETLER BAKANLIĞI

Performans Göstergesi	Ölçü Birimi	2020	2021 Planlanan	2021 Yılsonu Gerçekleşme	2022 Hedef	2023 Tahmin	2024 Tahmin
2- Kuruluşlarda bakım hizmetleri kalite standartları kapsamında eğitim verilen kişi sayısı	Sayı	-	700	1.300	300	350	400

Göstergeye İlişkin Açıklama: Engelli ve yaşlı bakım kuruluşlarında sunulan hizmetin kalitesinin artırılmasına yönelik eğitim programları yapılmaktadır. Eğitimler ile birlikte bahse konu kuruluşlarda bakım hizmet kalitesinin ve hizmet alan ve sunanların memnuniyetinin artırılması hedeflenmektedir. KALDES sistemi üzerinden bütün kuruluşların doğru veri girişleri yapmalarının sağlanması ve buna yönelik kuruluşlarda özdeğerlendirme ve değerlendirmelerle bakım hizmetleri kalite standartlarının artırılması amaçlanmaktadır.

Hesaplama Yöntemi: Eğitime katılan kişi sayısı toplamı.

Verinin Kaynağı: ASHB, Engelli ve Yaşlı Hizmetleri Genel Müdürlüğü.

Sorumlu İdare: AİLE VE SOSYAL HİZMETLER BAKANLIĞI

Performans Göstergesi	Ölçü Birimi	2020	2021 Planlanan	2021 Yılı Sonu Gerçekleşme	2022 Hedef	2023 Tahmin	2024 Tahmin
3- Kurulmuşta kalan engellilerin sosyal, kültürel ve sportif etkinliklere katılım oranı	Oran	25	45	43	70	70	70

Göstergeye İlişkin Açıklama: Engelli bireylerin toplumsal yaşama katılımlarını sağlama konusunda sosyal, kültürel ve sportif etkinliklere katılımları büyük önem arz etmektedir. Bu doğrultuda kuruluşlarda bu tür etkinliklerin engelli bireylerin ilgi ve ihtiyaçları da göz önünde bulundurularak planlanmasına azami özen gösterilmektedir.

Hesaplama Yöntemi: Etkinliklere katılım sağlayan engelli sayısı / Kurulmuşta bakımı sağlanan engelli sayısı.

Verinin Kaynağı: ASHB İl Müdürlükleri.

Sorumlu İdare: AİLE VE SOSYAL HİZMETLER BAKANLIĞI

Performans Göstergesi	Ölçü Birimi	2020	2021 Planlanan	2021 Yılı Sonu Gerçekleşme	2022 Hedef	2023 Tahmin	2024 Tahmin
4- Resmi bakım ve rehabilitasyon merkezleri sayısı	Sayı	125	110	104	106	108	110

Göstergeye İlişkin Açıklama: Engelli bireylere yönelik yatılı ve gündüzlü bakım ve rehabilitasyon merkezlerimiz ile kurumsal bakım hizmetleri verilmektedir.

Hesaplama Yöntemi: Bakanlık Makamı onayı ile açılışı yapılan kuruluş sayısı toplamı.

Verinin Kaynağı: ASHB, Engelli ve Yaşlı Hizmetleri Genel Müdürlüğü.

Sorumlu İdare: AİLE VE SOSYAL HİZMETLER BAKANLIĞI

Alt Program Kapsamında Yürütülecek Faaliyet Maliyetleri

Faaliyetler	2021 Bütçe	2021 Harcama (Haziran)	2022 Bütçe	2023 Tahmin	2024 Tahmin
Bakıma İhtiyacı Olan Engellilerin Evde Bakımının Desteklenmesi	10.598.000.000	5.132.050.577	13.247.000.000	15.544.000.000	17.159.000.000
Bütçe İçi	10.598.000.000	5.132.050.577	13.247.000.000	15.544.000.000	17.159.000.000
Bütçe Dışı	0	0	0	0	0
Engellilere Yönelik Kurumsal Bakım Hizmetleri	954.561.000	535.290.562	1.383.262.000	1.528.860.000	1.686.164.000
Bütçe İçi	954.561.000	535.290.562	1.383.262.000	1.528.860.000	1.686.164.000
Bütçe Dışı	0	0	0	0	0
Özel Kurumlarda Engelli Bakım Hizmetleri	1.224.684.000	594.766.695	1.578.173.000	1.737.898.000	1.892.966.000
Bütçe İçi	1.224.684.000	594.766.695	1.578.173.000	1.737.898.000	1.892.966.000
Bütçe Dışı	0	0	0	0	0
T O P L A M	12.777.245.000	6.262.107.834	16.208.435.000	18.810.758.000	20.738.130.000
Bütçe İçi	12.777.245.000	6.262.107.834	16.208.435.000	18.810.758.000	20.738.130.000
Bütçe Dışı	0	0	0	0	0

Faaliyetlere İlişkin Açıklamalar:

Bakıma İhtiyacı Olan Engellilerin Evde Bakımının Desteklenmesi

2828 sayılı Kanunun Ek 7'inci maddesine göre; bakıma ihtiyacı olan engellilere bakan bireylere destek olmak amacıyla 2007 yılından itibaren evde bakım ücreti uygulaması başlatılmış olup, önümüzdeki yıllarda da evde bakım yardımı ödenmesine devam edilecektir.

Engellilere Yönelik Kurumsal Bakım Hizmetleri

2828 sayılı Sosyal Hizmetler Kanunu kapsamında bakıma ihtiyacı olan ve ailesi yanında bakımı mümkün olmayan engelli bireylerin bakımı resmi bakım ve rehabilitasyon merkezleri aracılığıyla yerine getirilecektir.

Özel Kurumlarda Engelli Bakım Hizmetleri

2828 sayılı Sosyal Hizmetler Kanunu kapsamında kurum bakımına ihtiyacı olan engellilere özel bakım merkezlerinde bakım hizmeti sunmak amacıyla 2007 yılında başlatılan bu hizmet modelimizden ilgili mevzuatındaki kriterlere uygun olan engelliler yararlanmaktadır.

Program Adı:	ENGELLİLERİN TOPLUMSAL HAYATA KATILIMI VE ÖZEL EĞİTİM
Alt Program Adı:	ENGELLİLERİN EKONOMİK VE SOSYAL HAYATA KATILIMI
Gerekçe ve Açıklamalar:	Kurum bakımı altında olan engelli bireylerin ekonomik ve sosyal hayata katılımı konularında ilgili kurum ve kuruluşlar, sivil toplum kuruluşları ve özel sektörle işbirliği sağlanarak; bireylerin ürettiği el sanatı ürünlerin dijital satış platformlarında, kermes, festival vb. ortamlarda satışa sunulmasının sağlanması.
Alt Program Hedefi:	Engellilerin ekonomik ve sosyal hayata katılımlarının artırılması için sosyal ve fiziki çevre şartlarının iyileştirilmesine yönelik önlemler artırılabacaktır.

Performans Göstergeleri

Performans Göstergesi	Ölçü Birimi	2020	2021 Planlanan	2021 Yılsonu Gerçekleşme	2022 Hedef	2023 Tahmin	2024 Tahmin
1- Engellilerin Haklarına İlişkin Sözleşme (EHİS) kapsamında gerçekleştirilecek farkındalık toplantı sayısı	Sayı	2	2	2	3	4	4

Göstergeye İlişkin Açıklama: EHİS'in etkili bir şekilde uygulanmasını teşvik etmek ve izlenmesini güçlendirmek amacıyla kamu kurum ve kuruluşlarına ve STK'lara yönelik farkındalık toplantıları gerçekleştirilmesi planlanmaktadır. EHİS ve hak temelli yaklaşım konusunda hedef kitlenin farkındalığının artırılması hedeflenmektedir.

Hesaplama Yöntemi: Gerçekleştirilen toplantı sayısı toplamı.

Verinin Kaynağı: ASHB, Engelli ve Yaşlı Hizmetleri Genel Müdürlüğü.

Sorumlu İdare: AİLE VE SOSYAL HİZMETLER BAKANLIĞI

Performans Göstergesi	Ölçü Birimi	2020	2021 Planlanan	2021 Yılsonu Gerçekleşme	2022 Hedef	2023 Tahmin	2024 Tahmin
2- Erişilebilirlik İzleme ve Denetleme Komisyonlarınca düzenlenen erişilebilirlik belgesi sayısı	Sayı	730	150	432	500	500	500

Göstergeye İlişkin Açıklama: İllerde valilikler bünyesinde kurulan Erişilebilirlik İzleme ve Denetleme Komisyonlarının denetimleri sonucu erişilebilirlik standartlarına uygun olduğu tespit edilen bina, açık alan ve toplu taşıma araçlarına "Erişilebilirlik Belgesi" verilmektedir.

Hesaplama Yöntemi: 81 İl Valiliği Erişilebilirlik İzleme ve Denetleme Komisyonu karar tutanaklarından elde edilen belge sayılarının toplamı.

Verinin Kaynağı: ASHB İl Müdürlükleri, Erişilebilirlik İzleme ve Denetleme Komisyonları.

Sorumlu İdare: AİLE VE SOSYAL HİZMETLER BAKANLIĞI

Performans Göstergesi	Ölçü Birimi	2020	2021 Planlanan	2021 Yılsonu Gerçekleşme	2022 Hedef	2023 Tahmin	2024 Tahmin
3- Kendi işini kurma hibe desteği verilen proje sayısı	Sayı	917	450	366	400	440	490

Göstergeye İlişkin Açıklama: İşgücü piyasasında istihdamda zorluk yaşayan engelli bireylere, kendi işlerini kurmaları ve üretime katkıda bulunmalarının desteklenmesi amacıyla hibe desteği verilmektedir.

Hesaplama Yöntemi: Hibe desteği sağlanan engelli sayısı toplamı.

Verinin Kaynağı: İŞKUR.

Sorumlu İdare: AİLE VE SOSYAL HİZMETLER BAKANLIĞI

Performans Göstergesi	Ölçü Birimi	2020	2021 Planlanan	2021 Yılsonu Gerçekleşme	2022 Hedef	2023 Tahmin	2024 Tahmin
4- Korumalı işyeri sayısı	Sayı	10	12	12	12	13	14

Göstergeye İlişkin Açıklama: 30.04.2016 tarihli ve 29699 sayılı Resmi Gazete’de yayımlanarak yürürlüğe giren Korumalı İşyerlerinde Çalışan Engellilerin Ücretlerine Karşılık İşverene Yapılacak Ödeme Hakkında Yönetmelik kapsamında, açık işgücü piyasasına girmekte zorlanan zihinsel ve ruhsal engelli bireylerin korumalı işyerlerinde istihdamlarının artırılarak sosyal ve ekonomik hayata tam ve etkin katılımını sağlamak amacıyla ücret desteği sunulmaktadır.

Hesaplama Yöntemi: İl müdürlüklerinden gelen verilerin toplanması.

Verinin Kaynağı: ASHB İl Müdürlükleri.

Sorumlu İdare: AİLE VE SOSYAL HİZMETLER BAKANLIĞI

Performans Göstergesi	Ölçü Birimi	2020	2021 Planlanan	2021 Yılsonu Gerçekleşme	2022 Hedef	2023 Tahmin	2024 Tahmin
5- Korumalı işyerinde çalışan engelli sayısı	Sayı	98	106	108	104	110	116

Göstergeye İlişkin Açıklama: Açık işgücü piyasasına girmekte zorlanan zihinsel ve ruhsal engelli bireylerin korumalı işyerlerinde istihdamlarının artırılarak sosyal ve ekonomik hayata tam ve etkin katılımını sağlamak amacıyla ücret desteği sunulmaktadır.

Hesaplama Yöntemi: İl müdürlüklerinden gelen verilerin toplanması.

Verinin Kaynağı: ASHB İl Müdürlükleri.

Sorumlu İdare: AİLE VE SOSYAL HİZMETLER BAKANLIĞI

Alt Program Kapsamında Yürütülecek Faaliyet Maliyetleri

Faaliyetler	2021 Bütçe	2021 Harcama (Haziran)	2022 Bütçe	2023 Tahmin	2024 Tahmin
Engellilere Yönelik Hizmetlerin Planlanması ve Koordinasyonu	14.085.000	11.135.932	23.785.000	26.877.000	29.567.000
Bütçe İçi	14.085.000	11.135.932	23.785.000	26.877.000	29.567.000
Bütçe Dışı	0	0	0	0	0
Engellilerin Erişilebilirliğinin Sağlanması	203.000	8.789	203.000	221.000	238.000
Bütçe İçi	203.000	8.789	203.000	221.000	238.000
Bütçe Dışı	0	0	0	0	0
Engellilerin Korumalı İşyerlerinde İstihdamının Desteklenmesi	1.000.000	104.148	1.129.000	1.228.000	1.325.000
Bütçe İçi	1.000.000	104.148	1.129.000	1.228.000	1.325.000
Bütçe Dışı	0	0	0	0	0
T O P L A M	15.288.000	11.248.868	25.117.000	28.326.000	31.130.000
Bütçe İçi	15.288.000	11.248.868	25.117.000	28.326.000	31.130.000
Bütçe Dışı	0	0	0	0	0

Faaliyetlere İlişkin Açıklamalar:

Engellilere Yönelik Hizmetlerin Planlanması ve Koordinasyonu

2828 sayılı Sosyal Hizmetler Kanunu, 5378 sayılı Engelliler Hakkında Kanun ile 20.07.2013 tarihli ve 28713 sayılı Resmi Gazete’de yayımlanan Erişilebilirlik İzleme ve Denetleme Yönetmeliği ve 26.11.2013 tarihli ve 28833 sayılı Resmi Gazete’de yayımlanan Korumalı İşyerleri Hakkında Yönetmelik kapsamında engellilere yönelik kurumsal bakım, evde bakım, evde destek, istihdam, erişilebilirlik, engelli haklarının uygulanması, engellilerin toplumsal hayata tam ve etkin katılımının sağlanması için kurumlar arası işbirliği ve eşgüdümü sağlayarak ilgili mevzuatların çıkarılmasını sağlamak ve toplumun engellilere yönelik algısını değiştirmeye yönelik faaliyetleri planlamak ve hayata geçirme çalışmaları yapılmaktadır.

Engellilerin Erişilebilirliğinin Sağlanması

20.07.2013 tarihli ve 28713 sayılı Resmi Gazete’de yayımlanan Erişilebilirlik İzleme ve Denetleme Yönetmeliği ile 5378 sayılı Engelliler Hakkında Kanunu kapsamında engellilerin toplumsal hayata katılımlarının artırılması amacıyla kamu kullanımına açık binalarda, açık alanlarda ve toplu taşıma hizmetlerinde erişilebilirliğin sağlanması ve erişilebilir hale gelen bina, açık alan ve toplu taşıma araçlarının erişilebilirlik belgesi ile belgelendirme işlemi yapılmaktadır.

Engellilerin Korumalı İşyerlerinde İstihdamının Desteklenmesi

Açık işgücü piyasasına girmekte zorlanan zihinsel ve ruhsal engelli bireylerin korumalı işyerlerinde istihdamlarının artırılarak sosyal ve ekonomik hayata tam ve etkin katılımını sağlamak amacıyla, 30.04.2016 tarihli ve 29699 sayılı Resmi Gazete’de yayımlanan Korumalı İşyerlerinde Çalışan Engellilerin Ücretlerine Karşılık İşverene Yapılacak Ödeme Hakkında Yönetmelik kapsamında ücret desteği sunulmaktadır.

FAALİYET MALİYETLERİ TABLOSU

İdare Adı	AİLE VE SOSYAL HİZMETLER BAKANLIĞI
Program Adı	ENGELLİLERİN TOPLUMSAL HAYATA KATILIMI VE ÖZEL EĞİTİM
Alt Program Adı	ENGELLİ BAKIMI
Alt Program Hedefi	Engellilerin ailelerinin yanında bakımının sağlanmasına yönelik faaliyetlere öncelik verilecek, engellilere yönelik bakım kuruluşlarının hizmet kalitesi artırılabacaktır.
Faaliyet Adı	Bakıma İhtiyacı Olan Engellilerin Evde Bakımının Desteklenmesi.
Açıklama	2828 sayılı Kanununun Ek 7'nci maddesine göre; bakıma ihtiyacı olan engellilere bakan bireylere destek olmak amacıyla 2007 yılından itibaren evde bakım ücreti uygulaması başlatılmış olup, önümüzdeki yıllarda da evde bakım yardımı ödenmesine devam edilecektir.

EKONOMİK KOD	2021 Bütçe	2021 Harcama (Haziran)	2022 Bütçe	2023 Tahmin	2024 Tahmin
<i>Personel Giderleri</i>					
<i>Sosyal Güvenlik Kurumuna Devlet Primi Giderleri</i>					
<i>Mal ve Hizmet Alım Giderleri</i>					
<i>Faiz Giderleri</i>					
<i>Cari Transferler</i>	10.598.000.000	5.132.050.577	13.247.000.000	15.544.000.000	17.159.000.000
<i>Sermaye Giderleri</i>					
<i>Sermaye Transferleri</i>					
<i>Borç Verme</i>					
BÜTÇE İÇİ TOPLAM KAYNAK	10.598.000.000	5.132.050.577	13.247.000.000	15.544.000.000	17.159.000.000
<i>Döner Sermaye</i>					
<i>Özel Hesap</i>					
<i>Diğer Bütçe Dışı Kaynak</i>					
BÜTÇE DIŞI TOPLAM KAYNAK					
FAALİYET MALİYETİ TOPLAMI	10.598.000.000	5.132.050.577	13.247.000.000	15.544.000.000	17.159.000.000

FAALİYET MALİYETLERİ TABLOSU

İdare Adı	AİLE VE SOSYAL HİZMETLER BAKANLIĞI
Program Adı	ENGELLİLERİN TOPLUMSAL HAYATA KATILIMI VE ÖZEL EĞİTİM
Alt Program Adı	ENGELLİ BAKIMI
Alt Program Hedefi	Engellilerin ailelerinin yanında bakımının sağlanmasına yönelik faaliyetlere öncelik verilecek, engellilere yönelik bakım kuruluşlarının hizmet kalitesi artırılabacaktır.
Faaliyet Adı	Engellilere Yönelik Kurumsal Bakım Hizmetleri.
Açıklama	2828 sayılı Sosyal Hizmetler Kanunu kapsamında bakıma ihtiyacı olan ve ailesi yanında bakımı mümkün olmayan engelli bireylerin bakımı resmi bakım ve rehabilitasyon merkezleri aracılığıyla yerine getirilecektir.

EKONOMİK KOD	2021 Bütçe	2021 Harcama (Haziran)	2022 Bütçe	2023 Tahmin	2024 Tahmin
<i>Personel Giderleri</i>	599.851.000	332.346.176	859.498.000	951.849.000	1.055.782.000
<i>Sosyal Güvenlik Kurumuna Devlet Primi Giderleri</i>	136.155.000	68.241.189	193.597.000	213.373.000	236.543.000
<i>Mal ve Hizmet Alım Giderleri</i>	142.754.000	108.896.067	234.916.000	255.468.000	275.533.000
<i>Faiz Giderleri</i>					
<i>Cari Transferler</i>	41.451.000	23.155.394	54.251.000	63.521.000	70.232.000
<i>Sermaye Giderleri</i>	34.350.000	2.651.736	41.000.000	44.649.000	48.074.000
<i>Sermaye Transferleri</i>					
<i>Borç Verme</i>					
BÜTÇE İÇİ TOPLAM KAYNAK	954.561.000	535.290.562	1.383.262.000	1.528.860.000	1.686.164.000
<i>Döner Sermaye</i>					
<i>Özel Hesap</i>					
<i>Diğer Bütçe Dışı Kaynak</i>					
BÜTÇE DIŞI TOPLAM KAYNAK					
FAALİYET MALİYETİ TOPLAMI	954.561.000	535.290.562	1.383.262.000	1.528.860.000	1.686.164.000

FAALİYET MALİYETLERİ TABLOSU

İdare Adı	AİLE VE SOSYAL HİZMETLER BAKANLIĞI
Program Adı	ENGELLİLERİN TOPLUMSAL HAYATA KATILIMI VE ÖZEL EĞİTİM
Alt Program Adı	ENGELLİ BAKIMI
Alt Program Hedefi	Engellilerin ailelerinin yanında bakımının sağlanmasına yönelik faaliyetlere öncelik verilecek, engellilere yönelik bakım kuruluşlarının hizmet kalitesi artırılabacaktır.
Faaliyet Adı	Özel Kurumlarda Engelli Bakım Hizmetleri.
Açıklama	2828 sayılı Sosyal Hizmetler Kanunu kapsamında kurum bakımına ihtiyacı olan engellilere özel bakım merkezlerinde bakım hizmeti sunmak amacıyla 2007 yılında başlatılan bu hizmet modelimizden ilgili mevzuatındaki kriterlere uygun olan engelliler yararlanmaktadır.

EKONOMİK KOD	2021 Bütçe	2021 Harcama (Haziran)	2022 Bütçe	2023 Tahmin	2024 Tahmin
<i>Personel Giderleri</i>					
<i>Sosyal Güvenlik Kurumuna Devlet Primi Giderleri</i>					
<i>Mal ve Hizmet Alım Giderleri</i>	970.983.000	469.742.578	1.253.173.000	1.362.898.000	1.469.966.000
<i>Faiz Giderleri</i>					
<i>Cari Transferler</i>	253.701.000	125.024.116	325.000.000	375.000.000	423.000.000
<i>Sermaye Giderleri</i>					
<i>Sermaye Transferleri</i>					
<i>Borç Verme</i>					
BÜTÇE İÇİ TOPLAM KAYNAK	1.224.684.000	594.766.695	1.578.173.000	1.737.898.000	1.892.966.000
<i>Döner Sermaye</i>					
<i>Özel Hesap</i>					
<i>Diğer Bütçe Dışı Kaynak</i>					
BÜTÇE DIŞI TOPLAM KAYNAK					
FAALİYET MALİYETİ TOPLAMI	1.224.684.000	594.766.695	1.578.173.000	1.737.898.000	1.892.966.000

FAALİYET MALİYETLERİ TABLOSU

İdare Adı	AİLE VE SOSYAL HİZMETLER BAKANLIĞI
Program Adı	ENGELLİLERİN TOPLUMSAL HAYATA KATILIMI VE ÖZEL EĞİTİM
Alt Program Adı	ENGELLİLERİN EKONOMİK VE SOSYAL HAYATA KATILIMI
Alt Program Hedefi	Engellilerin ekonomik ve sosyal hayata katılımlarının artırılması için sosyal ve fiziki çevre şartlarının iyileştirilmesine yönelik önlemler artırılabacaktır.
Faaliyet Adı	Engellilere Yönelik Hizmetlerin Planlanması ve Koordinasyonu.
Açıklama	2828 sayılı Sosyal Hizmetler Kanunu, 5378 sayılı Engelliler Hakkında Kanun ile 20.07.2013 tarihli ve 28713 sayılı Resmi Gazete’de yayımlanan Erişilebilirlik İzleme ve Denetleme Yönetmeliği ve 26.11.2013 tarihli ve 28833 sayılı Resmi Gazete’de yayımlanan Korumalı İşyerleri Hakkında Yönetmelik kapsamında engellilere yönelik kurumsal bakım, evde bakım, evde destek, istihdam, erişilebilirlik, engelli haklarının uygulanması, engellilerin toplumsal hayata tam ve etkin katılımının sağlanması için kurumlar arası işbirliği ve eşgüdümü sağlayarak ilgili mevzuatların çıkarılmasını sağlamak ve toplumun engellilere yönelik algısını değiştirmeye yönelik faaliyetleri planlamak ve hayata geçirme çalışmaları yapılmaktadır.

EKONOMİK KOD	2021 Bütçe	2021 Harcama (Haziran)	2022 Bütçe	2023 Tahmin	2024 Tahmin
<i>Personel Giderleri</i>	8.002.000	9.353.969	11.692.000	13.564.000	15.119.000
<i>Sosyal Güvenlik Kurumuna Devlet Primi Giderleri</i>	1.512.000	1.477.241	2.193.000	2.544.000	2.835.000
<i>Mal ve Hizmet Alım Giderleri</i>	3.871.000	288.792	7.612.000	8.280.000	8.932.000
<i>Faiz Giderleri</i>					
<i>Cari Transferler</i>					
<i>Sermaye Giderleri</i>	700.000	15.930	1.250.000	1.361.000	1.466.000
<i>Sermaye Transferleri</i>			1.038.000	1.128.000	1.215.000
<i>Borç Verme</i>					
BÜTÇE İÇİ TOPLAM KAYNAK	14.085.000	11.135.932	23.785.000	26.877.000	29.567.000
<i>Döner Sermaye</i>					
<i>Özel Hesap</i>					
<i>Diğer Bütçe Dışı Kaynak</i>					
BÜTÇE DIŞI TOPLAM KAYNAK					
FAALİYET MALİYETİ TOPLAMI	14.085.000	11.135.932	23.785.000	26.877.000	29.567.000

FAALİYET MALİYETLERİ TABLOSU

İdare Adı	AİLE VE SOSYAL HİZMETLER BAKANLIĞI
Program Adı	ENGELLİLERİN TOPLUMSAL HAYATA KATILIMI VE ÖZEL EĞİTİM
Alt Program Adı	ENGELLİLERİN EKONOMİK VE SOSYAL HAYATA KATILIMI
Alt Program Hedefi	Engellilerin ekonomik ve sosyal hayata katılımlarının artırılması için sosyal ve fiziki çevre şartlarının iyileştirilmesine yönelik önlemler artırılabacaktır.
Faaliyet Adı	Engellilerin Erişilebilirliğinin Sağlanması.
Açıklama	20.07.2013 tarihli ve 28713 sayılı Resmi Gazete’de yayımlanan Erişilebilirlik İzleme ve Denetleme Yönetmeliği ile 5378 sayılı Engelliler Hakkında Kanunu kapsamında engellilerin toplumsal hayata katılımlarının artırılması amacıyla kamu kullanımına açık binalarda, açık alanlarda ve toplu taşıma hizmetlerinde erişilebilirliğin sağlanması ve erişilebilir hale gelen bina, açık alan ve toplu taşıma araçlarının erişilebilirlik belgesi ile belgelendirme işlemi yapılmaktadır.

EKONOMİK KOD	2021 Bütçe	2021 Harcama (Haziran)	2022 Bütçe	2023 Tahmin	2024 Tahmin
<i>Personel Giderleri</i>					
<i>Sosyal Güvenlik Kurumuna Devlet Primi Giderleri</i>					
<i>Mal ve Hizmet Alım Giderleri</i>	203.000	8.789	203.000	221.000	238.000
<i>Faiz Giderleri</i>					
<i>Cari Transferler</i>					
<i>Sermaye Giderleri</i>					
<i>Sermaye Transferleri</i>					
<i>Borç Verme</i>					
BÜTÇE İÇİ TOPLAM KAYNAK	203.000	8.789	203.000	221.000	238.000
<i>Döner Sermaye</i>					
<i>Özel Hesap</i>					
<i>Diğer Bütçe Dışı Kaynak</i>					
BÜTÇE DIŞI TOPLAM KAYNAK					
FAALİYET MALİYETİ TOPLAMI	203.000	8.789	203.000	221.000	238.000

FAALİYET MALİYETLERİ TABLOSU

İdare Adı	AİLE VE SOSYAL HİZMETLER BAKANLIĞI
Program Adı	ENGELLİLERİN TOPLUMSAL HAYATA KATILIMI VE ÖZEL EĞİTİM
Alt Program Adı	ENGELLİLERİN EKONOMİK VE SOSYAL HAYATA KATILIMI
Alt Program Hedefi	Engellilerin ekonomik ve sosyal hayata katılımlarının artırılması için sosyal ve fiziki çevre şartlarının iyileştirilmesine yönelik önlemler artırılabacaktır.
Faaliyet Adı	Engellilerin Korumalı İşyerlerinde İstihdamının Desteklenmesi.
Açıklama	Açık işgücü piyasasına girmekte zorlanan zihinsel ve ruhsal engelli bireylerin korumalı işyerlerinde istihdamlarının artırılarak sosyal ve ekonomik hayata tam ve etkin katılımını sağlamak amacıyla, 30.04.2016 tarihli ve 29699 sayılı Resmi Gazete'de yayımlanan Korumalı İşyerlerinde Çalışan Engellilerin Ücretlerine Karşılık İşverene Yapılacak Ödeme Hakkında Yönetmelik kapsamında ücret desteği sunulmaktadır.

EKONOMİK KOD	2021 Bütçe	2021 Harcama (Haziran)	2022 Bütçe	2023 Tahmin	2024 Tahmin
<i>Personel Giderleri</i>					
<i>Sosyal Güvenlik Kurumuna Devlet Primi Giderleri</i>					
<i>Mal ve Hizmet Alım Giderleri</i>					
<i>Faiz Giderleri</i>					
<i>Cari Transferler</i>	1.000.000	104.148	1.129.000	1.228.000	1.325.000
<i>Sermaye Giderleri</i>					
<i>Sermaye Transferleri</i>					
<i>Borç Verme</i>					
BÜTÇE İÇİ TOPLAM KAYNAK	1.000.000	104.148	1.129.000	1.228.000	1.325.000
<i>Döner Sermaye</i>					
<i>Özel Hesap</i>					
<i>Diğer Bütçe Dışı Kaynak</i>					
BÜTÇE DIŞI TOPLAM KAYNAK					
FAALİYET MALİYETİ TOPLAMI	1.000.000	104.148	1.129.000	1.228.000	1.325.000

KADININ GÜÇLENMESİ PROGRAMI

Program Adı: KADININ GÜÇLENMESİ
Alt Program Adı: KADINA YÖNELİK AYRIMCILIK VE ŞİDDETLE MÜCADELE EDİLMESİ

Gerekçe ve Açıklamalar Kadınlara yönelik şiddet ve erken yaşta zorla evliliklerin önlenmesi amacıyla, uygulanan koruyucu ve önleyici hizmetlerin nicelik ve niteliğinin artırılarak, şiddet mağdurunun güçlenmesi sağlanacaktır. Kadın konukevlerinde farklı ihtiyaçları ve öncelikleri olan kadınlara yönelik daha etkin ve verimli hizmet sunumunun sağlanması amacıyla yürütülen ihtisaslaşma çalışmalarının yaygınlaştırılması sağlanacaktır.

Alt Program Hedefi: Kadına yönelik her türlü ayrımcılığın ve şiddetin önlenmesi için toplumsal bilinç düzeyinin yükseltilmesi, verilen hizmetlerin etkinlik ve kalitesinin artırılması sağlanacak, yürütülen programlara ve hizmetlere yönelik izleme ve değerlendirme çalışmaları gerçekleştirilecektir.

Performans Göstergeleri

Performans Göstergesi	Ölçü Birimi	2020	2021 Planlanan	2021 Yılsonu Gerçekleşme	2022 Hedef	2023 Tahmin	2024 Tahmin
1- Kadın konukevi sayısı	Sayı	146	155	149	152	153	154

Göstergeye İlişkin Açıklama: Şiddet mağduru kadınlar ve varsa beraberindeki çocuklarının şiddetten korunması, psikososyal, ekonomik sorunlarının çözülmesi ve güçlenmesi amacıyla hizmet aldıkları yatılı sosyal hizmet kuruluşlarıdır.

Hesaplama Yöntemi: Hizmete açılan kadın konukevi sayısı toplamı.

Verinin Kaynağı: ASHB, Kadının Statüsü Genel Müdürlüğü.

Sorumlu İdare: AİLE VE SOSYAL HİZMETLER BAKANLIĞI

Performans Göstergesi	Ölçü Birimi	2020	2021 Planlanan	2021 Yılsonu Gerçekleşme	2022 Hedef	2023 Tahmin	2024 Tahmin
2- Kadın konukevlerinde kalan çocuk sayısı	Sayı	20.529	32.353	26.395	23.000	24.000	25.000

Göstergeye İlişkin Açıklama: Göstergenin hedef kitlesi kadın konukeviden anneleri ile birlikte hizmet alan çocuklardır. Veriler aylık olarak alınmaktadır. Konukevi hizmetine ihtiyaç duyan kadınların beraberindeki çocuk sayılarının değişkenlik göstermesi göstergede değişikliğe sebep olabilmektedir.

Hesaplama Yöntemi: Aile Bilgi Sistemi (ABS) üzerinden veriler alınmaktadır.

Verinin Kaynağı: ASHB İl Müdürlükleri.

Sorumlu İdare: AİLE VE SOSYAL HİZMETLER BAKANLIĞI

Performans Göstergesi	Ölçü Birimi	2020	2021 Planlanan	2021 Yılsonu Gerçekleşme	2022 Hedef	2023 Tahmin	2024 Tahmin
3- Kadın konukevlerinde kalan kadın sayısı	Sayı	35.272	44.032	61.096	37.000	38.000	39.000

Göstergeye İlişkin Açıklama: Göstergenin hedef kitlesi kadın konukevinden hizmet alan kadınlardır. Veriler aylık olarak alınmaktadır. Konukevi hizmetine ihtiyaç duyan kadın sayılarının değişkenlik göstermesi göstergede değişikliğe sebep olabilmektedir.

Hesaplama Yöntemi: Aile Bilgi Sistemi (ABS) üzerinden veriler alınmaktadır.

Verinin Kaynağı: ASHB İl Müdürlükleri.

Sorumlu İdare: AİLE VE SOSYAL HİZMETLER BAKANLIĞI

Performans Göstergesi	Ölçü Birimi	2020	2021 Planlanan	2021 Yılsonu Gerçekleşme	2022 Hedef	2023 Tahmin	2024 Tahmin
4- Kadına yönelik ayrımcılık ve şiddetle mücadele kapsamında farkındalık etkinliklerine katılan kişi sayısı	Sayı	381.013	80.000	100.846	50.000	50.000	60.000

Göstergeye İlişkin Açıklama: Kadına yönelik şiddetle mücadelede "kadına yönelik şiddetin suç olduğu", "kadına yönelik şiddeti önlemede neler yapılması gerektiği" hususunda kamuoyunun ve kadına yönelik şiddetle mücadelede hizmet sunan kurum kuruluş personelinin bilgi ve farkındalığına sahip olması kadına yönelik şiddeti önleme noktasında önem taşımaktadır. Bilgi ve farkındalık artırma çalışmaları noktasında ne kadar çok kişiye ulaşılabılırsa, şiddet oluşmadan önlenmesine ve etkin mücadele edilmesine katkı sağlanacağı değerlendirilmektedir.

Hesaplama Yöntemi: Eğitim ve etkinliklere katılan kişi sayısı toplamı.

Verinin Kaynağı: ASHB, Kadının Statüsü Genel Müdürlüğü.

Sorumlu İdare: AİLE VE SOSYAL HİZMETLER BAKANLIĞI

Alt Program Kapsamında Yürütülecek Faaliyet Maliyetleri

Faaliyetler	2021 Bütçe	2021 Harcama (Haziran)	2022 Bütçe	2023 Tahmin	2024 Tahmin
Şiddete Uğrayan Kadınlara Yönelik Hizmetler	276.653.000	114.135.495	386.714.000	428.489.000	472.601.000
Bütçe İçi	276.653.000	114.135.495	386.714.000	428.489.000	472.601.000
Bütçe Dışı	0	0	0	0	0
Şiddetin Önlenmesi ve İzlenmesine Yönelik Hizmetler	128.885.000	50.447.276	181.953.000	199.465.000	219.949.000
Bütçe İçi	128.885.000	50.447.276	181.953.000	199.465.000	219.949.000
Bütçe Dışı	0	0	0	0	0
T O P L A M	405.538.000	164.582.771	568.667.000	627.954.000	692.550.000
Bütçe İçi	405.538.000	164.582.771	568.667.000	627.954.000	692.550.000
Bütçe Dışı	0	0	0	0	0

Faaliyetlere İlişkin Açıklamalar:

Şiddete Uđrayan Kadınlara Yönelik Hizmetler

05.01.2013 tarihli ve 28519 sayılı Resmî Gazete'de yayımlanan Kadın Konukevlerinin Açılması ve İşletilmesi Hakkında Yönetmelik kapsamında, şiddete uğrayan kadınların korunması, psikososyal ve ekonomik sorunların çözümünde destek olunması, güçlendirilmesi ve bu dönemde kadınların varsa çocukları ile birlikte barınma ve diđer ihtiyaçlarının karşılanmasına yönelik hizmet sunumunun sağlanması ve Bakanlık, Yerel Yönetimler, Göç İdaresi Genel Müdürlüğü ile STK'lara bađlı kadın konukevlerinin hizmet sunum kapasitesinin artırılmasına yönelik projelerin yürütülmesi faaliyetleri gerçekleştirilmektedir.

Şiddetin Önlenmesi ve İzlenmesine Yönelik Hizmetler

6284 sayılı Ailenin Korunması ve Kadına Karşı Şiddetin Önlenmesine Dair Kanun kapsamında şiddetin önlenmesi ile koruyucu ve önleyici tedbirlerin etkin olarak uygulanmasına yönelik güçlendirici ve destekleyici danışmanlık, rehberlik, yönlendirme, izleme ve değerlendirme çalışmalarının yapılması, söz konusu çalışmalara yönelik projelerin, eğitim, farkındalık ve araştırma faaliyetleri gerçekleştirilmektedir.

Program Adı: KADININ GÜÇLENMESİ
Alt Program Adı: KADININ TOPLUMSAL STATÜSÜNÜN GELİŞTİRİLMESİ VE FIRSAT EŞİTLİĞİNİN SAĞLANMASI

Gerekçe ve Açıklamalar: Kadınların toplumsal hayatın tüm alanlarında hak, fırsat ve imkânlardan eşit biçimde yararlanmalarını ve güçlenmelerini sağlamak amacıyla; eğitimin tüm kademelerine tam erişim ve etkin katılımları, sağlık bilincinin artırılması, çalışma hayatında değişen işgücü piyasası dinamikleri doğrultusunda ekonomik hayatta söz sahibi olmaları, karar alma mekanizmalarında yerel ve ulusal düzeyde temsilin artırılması ve karar süreçlerine etkin katılımları ile medyada temsilin güçlendirilmesi konularında çalışmalar yürütülmektedir.

Alt Program Hedefi: Kadınların karar alma mekanizmalarında daha fazla yer almaları, istihdamının artırılması, eğitim ve beceri düzeylerinin yükseltilmesi ve medyada temsilin güçlendirilmesi sağlanacaktır.

Performans Göstergeleri

Performans Göstergesi	Ölçü Birimi	2020	2021 Planlanan	2021 Yılsonu Gerçekleşme	2022 Hedef	2023 Tahmin	2024 Tahmin
1- İşbaşı eğitim programlarından yararlanan kadın sayısı	Sayı	158.443	143.750	167.675	182.326	191.442	200.000

Göstergeye İlişkin Açıklama: İş arayan kadınların mesleki yeterliklerini geliştirebilmelerini ve tecrübe edinmelerini sağlamak amacıyla işbaşı eğitim programları düzenlenmekte olup kadınların işgücü piyasasına katılımının artırılması amaçlanmaktadır.

Hesaplama Yöntemi: İşbaşı eğitim programlarından yararlanan kişi sayısı toplamı.

Verinin Kaynağı: İŞKUR.

Sorumlu İdare: AİLE VE SOSYAL HİZMETLER BAKANLIĞI

Performans Göstergesi	Ölçü Birimi	2020	2021 Planlanan	2021 Yılsonu Gerçekleşme	2022 Hedef	2023 Tahmin	2024 Tahmin
2- Kadın konukevlerinde işe yerleştirilen kadın sayısı	Sayı	273	280	274	700	1.000	1.250

Göstergeye İlişkin Açıklama: Kadın konukevlerinden hizmet alırken istihdama katılan kadın sayısını ifade eder.

Hesaplama Yöntemi: İşe yerleştirilen kadın sayısı toplamı.

Verinin Kaynağı: ASHB, Kadının Statüsü Genel Müdürlüğü.

Sorumlu İdare: AİLE VE SOSYAL HİZMETLER BAKANLIĞI

Performans Göstergesi	Ölçü Birimi	2020	2021 Planlanan	2021 Yılsonu Gerçekleşme	2022 Hedef	2023 Tahmin	2024 Tahmin
3- Kadın konukevlerinde meslek edindirme kurslarına yönlendirilen kadın sayısı	Sayı	642	1.500	1.463	1.000	1.200	1.300

Göstergeye İlişkin Açıklama: Kadın konukevlerinden hizmet alırken mesleki kurslara katılan kadın sayısını ifade eder.

Hesaplama Yöntemi: Meslek edindirme kurslarına yönlendirilen kadın sayısı toplamı.

Verinin Kaynağı: ASHB, Kadının Statüsü Genel Müdürlüğü.

Sorumlu İdare: AİLE VE SOSYAL HİZMETLER BAKANLIĞI

Performans Göstergesi	Ölçü Birimi	2020	2021 Planlanan	2021 Yılsonu Gerçekleşme	2022 Hedef	2023 Tahmin	2024 Tahmin
4- Kadın konukevlerinde okuma yazma kurslarına yönlendirilen kadın sayısı	Sayı	1.419	1.500	1.542	1.600	1.700	1.800

Göstergeye İlişkin Açıklama: Kadın konukevlerinden hizmet alırken okuma-yazma kurslarına katılan kadın sayısını ifade eder.

Hesaplama Yöntemi: Okuma-yazma kurslarına yönlendirilen kadın sayısı toplamı.

Verinin Kaynağı: ASHB, Kadının Statüsü Genel Müdürlüğü.

Sorumlu İdare: AİLE VE SOSYAL HİZMETLER BAKANLIĞI

Performans Göstergesi	Ölçü Birimi	2020	2021 Planlanan	2021 Yılsonu Gerçekleşme	2022 Hedef	2023 Tahmin	2024 Tahmin
5- Kadının güçlendirilmesine yönelik uygulanan proje ve program sayısı	Sayı	43	30	181	57	57	57

Göstergeye İlişkin Açıklama: Kadının başta eğitim, istihdam, sağlık, medya ve karar alma mekanizmalarına katılım olmak üzere hayatın tüm alanlarında hak, fırsat ve imkânlardan eşit şekilde yararlanmalarının sağlanmasına yönelik uygulanan proje ve program gerçekleştirilecektir.

Hesaplama Yöntemi: Gerçekleştirilen proje ve program sayısı toplamı.

Verinin Kaynağı: ASHB Kadının Statüsü Genel Müdürlüğü, ilgili paydaş kurum ve kuruluşlar.

Sorumlu İdare: AİLE VE SOSYAL HİZMETLER BAKANLIĞI

Performans Göstergesi	Ölçü Birimi	2020	2021 Planlanan	2021 Yılsonu Gerçekleşme	2022 Hedef	2023 Tahmin	2024 Tahmin
6- Kadının güçlenmesine yönelik farkındalık etkinliklerine katılan kişi sayısı	Sayı	465.841	700.000	233.962	66.255	69.930	71.110

Göstergeye İlişkin Açıklama: Hem doğrudan KSGM tarafından hem de KSGM'nin içinde yer aldığı protokoller gereği ilgili kurumlarca konuya ilişkin olarak gerçekleştirilen çalışma ve etkinliklere katılan kişi sayılarını ifade etmektedir.

Hesaplama Yöntemi: Çalışma ve etkinliklere katılan kişi sayısı toplamı.

Verinin Kaynağı: ASHB Kadının Statüsü Genel Müdürlüğü, ilgili paydaş kurum ve kuruluşlar.

Sorumlu İdare: AİLE VE SOSYAL HİZMETLER BAKANLIĞI

Performans Göstergesi	Ölçü Birimi	2020	2021 Planlanan	2021 Yılsonu Gerçekleşme	2022 Hedef	2023 Tahmin	2024 Tahmin
7- Mesleki eğitim programlarından yararlanan kadın sayısı	Sayı	60.127	74.750	64.677	68.068	71.472	75.000

Göstergeye İlişkin Açıklama: İşgücü piyasasının ihtiyaç duyduğu tüm mesleklerde iş arayan kadınların niteliklerini geliştirerek istihdam edilebilirliklerini artırmak amacıyla mesleki eğitim kursları düzenlenmektedir.

Hesaplama Yöntemi: Mesleki eğitim programlarından yararlanan kişi sayısı toplamı.

Verinin Kaynağı: İŞKUR.

Sorumlu İdare: AİLE VE SOSYAL HİZMETLER BAKANLIĞI

Alt Program Kapsamında Yürütülecek Faaliyet Maliyetleri

Faaliyetler	2021 Bütçe	2021 Harcama (Haziran)	2022 Bütçe	2023 Tahmin	2024 Tahmin
Kadınlara Yönelik Hizmetlerin Planlanması ve Koordinasyonu	19.445.000	6.629.797	22.020.000	25.159.000	27.827.000
Bütçe İçi	19.445.000	6.629.797	22.020.000	25.159.000	27.827.000
Bütçe Dışı	0	0	0	0	0
T O P L A M	19.445.000	6.629.797	22.020.000	25.159.000	27.827.000
Bütçe İçi	19.445.000	6.629.797	22.020.000	25.159.000	27.827.000
Bütçe Dışı	0	0	0	0	0

Faaliyetlere İlişkin Açıklamalar:

Kadınlara Yönelik Hizmetlerin Planlanması ve Koordinasyonu

1 sayılı Cumhurbaşkanlığı Kararnamesinin 70'inci maddesi kapsamında, başta eğitim, istihdam, sağlık, karar alma mekanizmalarına katılım ve medya olmak üzere kadınların hayatın tüm alanlarında hak, fırsat ve imkânlardan eşit şekilde yararlanmalarının sağlanması ve kadına yönelik şiddetle mücadele edilmesi amacıyla plan, program, proje, eğitim ve araştırma faaliyetleri ile farkındalık çalışmalarının yürütülmesi, uluslararası çalışmaların takibi ve koordinasyonu ile ilgili tüm süreçlerin izleme ve değerlendirmesi faaliyetleri gerçekleştirilmektedir.

FAALİYET MALİYETLERİ TABLOSU

İdare Adı	AİLE VE SOSYAL HİZMETLER BAKANLIĞI
Program Adı	KADININ GÜÇLENMESİ
Alt Program Adı	KADINA YÖNELİK AYRIMCILIK VE ŞİDDETLE MÜCADELE EDİLMESİ
Alt Program Hedefi	Kadına yönelik her türlü ayrımcılığın ve şiddetin önlenmesi için toplumsal bilinç düzeyinin yükseltilmesi, verilen hizmetlerin etkinlik ve kalitesinin artırılması sağlanacak, yürütülen programlara ve hizmetlere yönelik izleme ve değerlendirme çalışmaları gerçekleştirilecektir.
Faaliyet Adı	Şiddete Uğrayan Kadınlara Yönelik Hizmetler.
Açıklama	05.01.2013 tarihli ve 28519 sayılı Resmî Gazete'de yayımlanan Kadın Konukevlerinin Açılması ve İşletilmesi Hakkında Yönetmelik kapsamında, şiddete uğrayan kadınların korunması, psikososyal ve ekonomik sorunların çözümünde destek olunması, güçlendirilmesi ve bu dönemde kadınların varsa çocukları ile birlikte barınma ve diğer ihtiyaçlarının karşılanmasına yönelik hizmet sunumunun sağlanması ve Bakanlık, Yerel Yönetimler, Göç İdaresi Genel Müdürlüğü ile STK'lara bağlı kadın konukevlerinin hizmet sunum kapasitesinin artırılmasına yönelik projelerin yürütülmesi faaliyetleri gerçekleştirilmektedir.

EKONOMİK KOD	2021 Bütçe	2021 Harcama (Haziran)	2022 Bütçe	2023 Tahmin	2024 Tahmin
<i>Personel Giderleri</i>	175.930.000	68.858.159	245.329.000	273.135.000	303.131.000
<i>Sosyal Güvenlik Kurumuna Devlet Primi Giderleri</i>	35.542.000	13.228.347	48.465.000	53.565.000	59.404.000
<i>Mal ve Hizmet Alım Giderleri</i>	54.355.000	28.900.986	76.753.000	83.543.000	90.138.000
<i>Faiz Giderleri</i>					
<i>Cari Transferler</i>	7.076.000	2.346.918	8.367.000	9.752.000	10.782.000
<i>Sermaye Giderleri</i>	3.750.000	801.086	7.800.000	8.494.000	9.146.000
<i>Sermaye Transferleri</i>					
<i>Borç Verme</i>					
BÜTÇE İÇİ TOPLAM KAYNAK	276.653.000	114.135.495	386.714.000	428.489.000	472.601.000
<i>Döner Sermaye</i>					
<i>Özel Hesap</i>					
<i>Diğer Bütçe Dışı Kaynak</i>					
BÜTÇE DIŞI TOPLAM KAYNAK					
FAALİYET MALİYETİ TOPLAMI	276.653.000	114.135.495	386.714.000	428.489.000	472.601.000

FAALİYET MALİYETLERİ TABLOSU

İdare Adı	AİLE VE SOSYAL HİZMETLER BAKANLIĞI
Program Adı	KADININ GÜÇLENMESİ
Alt Program Adı	KADINA YÖNELİK AYRIMCILIK VE ŞİDDETLE MÜCADELE EDİLMESİ
Alt Program Hedefi	Kadına yönelik her türlü ayrımcılığın ve şiddetin önlenmesi için toplumsal bilinç düzeyinin yükseltilmesi, verilen hizmetlerin etkinlik ve kalitesinin artırılması sağlanacak, yürütülen programlara ve hizmetlere yönelik izleme ve değerlendirme çalışmaları gerçekleştirilecektir.
Faaliyet Adı	Şiddetin Önlenmesi ve İzlenmesine Yönelik Hizmetler.
Açıklama	6284 sayılı Ailenin Korunması ve Kadına Karşı Şiddetin Önlenmesine Dair Kanun kapsamında şiddetin önlenmesi ile koruyucu ve önleyici tedbirlerin etkin olarak uygulanmasına yönelik güçlendirici ve destekleyici danışmanlık, rehberlik, yönlendirme, izleme ve değerlendirme çalışmalarının yapılması, söz konusu çalışmalara yönelik projelerin, eğitim, farkındalık ve araştırma faaliyetleri gerçekleştirilmektedir.

EKONOMİK KOD	2021 Bütçe	2021 Harcama (Haziran)	2022 Bütçe	2023 Tahmin	2024 Tahmin
<i>Personel Giderleri</i>	95.265.000	39.026.936	137.539.000	151.035.000	167.382.000
<i>Sosyal Güvenlik Kurumuna Devlet Primi Giderleri</i>	7.870.000	7.331.881	10.772.000	11.789.000	13.059.000
<i>Mal ve Hizmet Alım Giderleri</i>	13.748.000	3.416.297	17.916.000	19.531.000	21.064.000
<i>Faiz Giderleri</i>					
<i>Cari Transferler</i>	9.502.000	15.346	10.726.000	11.665.000	12.581.000
<i>Sermaye Giderleri</i>	2.500.000	652.005	5.000.000	5.445.000	5.863.000
<i>Sermaye Transferleri</i>					
<i>Borç Verme</i>					
BÜTÇE İÇİ TOPLAM KAYNAK	128.885.000	50.447.276	181.953.000	199.465.000	219.949.000
<i>Döner Sermaye</i>					
<i>Özel Hesap</i>					
<i>Diğer Bütçe Dışı Kaynak</i>					
BÜTÇE DIŞI TOPLAM KAYNAK					
FAALİYET MALİYETİ TOPLAMI	128.885.000	50.447.276	181.953.000	199.465.000	219.949.000

FAALİYET MALİYETLERİ TABLOSU

İdare Adı	AİLE VE SOSYAL HİZMETLER BAKANLIĞI
Program Adı	KADININ GÜÇLENMESİ
Alt Program Adı	KADININ TOPLUMSAL STATÜSÜNÜN GELİŞTİRİLMESİ VE FIRSAT EŞİTLİĞİNİN SAĞLANMASI
Alt Program Hedefi	Kadınların karar alma mekanizmalarında daha fazla yer almaları, istihdamının artırılması, eğitim ve beceri düzeylerinin yükseltilmesi ve medyada temsilinin güçlendirilmesi sağlanacaktır.
Faaliyet Adı	Kadınlara Yönelik Hizmetlerin Planlanması ve Koordinasyonu.
Açıklama	1 sayılı Cumhurbaşkanlığı Kararnamesininin 70'inci maddesi kapsamında, başta eğitim, istihdam, sağlık, karar alma mekanizmalarına katılım ve medya olmak üzere kadınların hayatın tüm alanlarında hak, fırsat ve imkânlardan eşit şekilde yararlanmalarının sağlanması ve kadına yönelik şiddetle mücadele edilmesi amacıyla plan, program, proje, eğitim ve araştırma faaliyetleri ile farkındalık çalışmalarının yürütülmesi, uluslararası çalışmaların takibi ve koordinasyonu ile ilgili tüm süreçlerin izleme ve değerlendirmesi faaliyetleri gerçekleştirilmektedir.

EKONOMİK KOD	2021 Bütçe	2021 Harcama (Haziran)	2022 Bütçe	2023 Tahmin	2024 Tahmin
<i>Personel Giderleri</i>	9.985.000	5.666.025	14.637.000	16.980.000	18.926.000
<i>Sosyal Güvenlik Kurumuna Devlet Primi Giderleri</i>	1.411.000	811.431	2.042.000	2.368.000	2.639.000
<i>Mal ve Hizmet Alım Giderleri</i>	1.295.000	152.341	1.462.000	1.591.000	1.716.000
<i>Faiz Giderleri</i>					
<i>Cari Transferler</i>					
<i>Sermaye Giderleri</i>	5.650.000		2.000.000	2.178.000	2.346.000
<i>Sermaye Transferleri</i>	1.104.000		1.879.000	2.042.000	2.200.000
<i>Borç Verme</i>					
BÜTÇE İÇİ TOPLAM KAYNAK	19.445.000	6.629.797	22.020.000	25.159.000	27.827.000
<i>Döner Sermaye</i>					
<i>Özel Hesap</i>					
<i>Diğer Bütçe Dışı Kaynak</i>					
BÜTÇE DIŞI TOPLAM KAYNAK					
FAALİYET MALİYETİ TOPLAMI	19.445.000	6.629.797	22.020.000	25.159.000	27.827.000

ŞEHİT YAKINI VE GAZİLER PROGRAMI

Program Adı: ŞEHİT YAKINI VE GAZİLER

Alt Program Adı: ŞEHİT YAKINI VE GAZİLERE YÖNELİK HİZMETLER

Gereke ve Açıklamalar: 1005, 2330, 3713, 5233, 5434 (56'ncı madde ile mülga 45'inci ve 64'üncü maddeler) ve 5510 (47'nci madde) sayılı Kanunlar ile 667 ve 675 sayılı KHK kapsamına giren şehit yakını, gazi ve gazi yakınları ile vazife malullerinin her türlü mahrumiyetten korunması, yaşam standartlarının yükseltilmesi, toplumsal hayata uyumlarının kolaylaştırılmasını sağlamak.

Alt Program Hedefi: Şehit yakınları ve gazilerin hayatın her alanında desteklenmesi, haklarının korunması ile fırsat ve imkânlardan eşit şekilde yararlanmaları sağlanacaktır.

Performans Göstergeleri

Performans Göstergesi	Ölçü Birimi	2020	2021 Planlanan	2021 Yılsonu Gerçekleşme	2022 Hedef	2023 Tahmin	2024 Tahmin
1- Hanelerinde veya tedavi merkezlerinde ziyaret edilerek psikososyal destek sağlanan şehit yakını ve gazi sayısı	Sayı	108.586	65.000	86.850	65.000	65.000	65.000

Göstergeye İlişkin Açıklama: İl müdürlüklerimizdeki meslek elemanları aracılığı ile şehit yakını ve gazilerimiz hanelerinde ziyaret edilerek sorunları yerinde tespit edilmekte ve psikososyal destek sağlanmaktadır.

Hesaplama Yöntemi: İl Müdürlüklerinden bildirilen ziyaret sayısı toplamı.

Verinin Kaynağı: ASHB Şehit Yakını ve Gaziler Genel Müdürlüğü, Şehit Gazi Bilgi Sistemi.

Sorumlu İdare: AİLE VE SOSYAL HİZMETLER BAKANLIĞI

Performans Göstergesi	Ölçü Birimi	2020	2021 Planlanan	2021 Yılsonu Gerçekleşme	2022 Hedef	2023 Tahmin	2024 Tahmin
2- Müracaat eden hak sahibi şehit yakını, gazi ve gazi yakınlarının istihdam edilme oranı	Oran	100	100	100	100	100	100

Göstergeye İlişkin Açıklama: Hak sahibi şehit yakını ve gazilerimizin kamu kurum ve kuruluşlarına istihdamı gerçekleştirilmektedir.

Hesaplama Yöntemi: Başvuru sahibi kişi sayısı toplamı / Ataması yapılan kişi sayısı toplamı x 100

Verinin Kaynağı: ASHB Şehit Yakını ve Gaziler Genel Müdürlüğü, Şehit Gazi Bilgi Sistemi.

Sorumlu İdare: AİLE VE SOSYAL HİZMETLER BAKANLIĞI

Alt Program Kapsamında Yrtlecek Faaliyet Maliyetleri

Faaliyetler	2021 Bte	2021 Harcama (Haziran)	2022 Bte	2023 Tahmin	2024 Tahmin
Şehit Yakını ve Gazilere Ynelik Hizmetlerin Planlanması ve Koordinasyonu	10.798.000	3.932.829	13.454.000	14.938.000	16.285.000
Bte İi	10.798.000	3.932.829	13.454.000	14.938.000	16.285.000
Bte DıŐı	0	0	0	0	0
T O P L A M	10.798.000	3.932.829	13.454.000	14.938.000	16.285.000
Bte İi	10.798.000	3.932.829	13.454.000	14.938.000	16.285.000
Bte DıŐı	0	0	0	0	0

Faaliyetlere İliŐkin Aıklamalar:

Şehit Yakını ve Gazilere Ynelik Hizmetlerin Planlanması ve Koordinasyonu

1 sayılı Cumhurbaşkanlığı TeŐkilatı Hakkında Cumhurbaşkanlığı Kararnamesi kapsamında şehit yakını ve gazilerimizin haklarının iyileŐtirilmesi, istihdamının sađlanması, cretsiz seyahat kartı verilmesi, psikososyal destek sađlanması, sosyal hizmet faaliyetlerinin dzenlenmesi, hukuki yardım demelerinin yapılması, Devlet vn Madalyası verilmesi iŐ ve iŐlemlerini yrtme faaliyetleri gerekleŐtirilmektedir.

FAALİYET MALİYETLERİ TABLOSU

İdare Adı	AİLE VE SOSYAL HİZMETLER BAKANLIĞI
Program Adı	ŞEHİT YAKINI VE GAZİLER
Alt Program Adı	ŞEHİT YAKINI VE GAZİLERE YÖNELİK HİZMETLER
Alt Program Hedefi	Şehit yakınları ve gazilerin hayatın her alanında desteklenmesi, haklarının korunması ile fırsat ve imkânlardan eşit şekilde yararlanmaları sağlanacaktır.
Faaliyet Adı	Şehit Yakını ve Gazilere Yönelik Hizmetlerin Planlanması ve Koordinasyonu.
Açıklama	1 sayılı Cumhurbaşkanlığı Teşkilatı Hakkında Cumhurbaşkanlığı Kararnamesi kapsamında şehit yakını ve gazilerimizin haklarının iyileştirilmesi, istihdamının sağlanması, ücretsiz seyahat kartı verilmesi, psikososyal destek sağlanması, sosyal hizmet faaliyetlerinin düzenlenmesi, hukuki yardım ödemelerinin yapılması, Devlet Övünç Madalyası verilmesi iş ve işlemlerini yürütme faaliyetleri gerçekleştirilmektedir.

EKONOMİK KOD	2021 Bütçe	2021 Harcama (Haziran)	2022 Bütçe	2023 Tahmin	2024 Tahmin
<i>Personel Giderleri</i>	2.523.000	2.235.226	3.701.000	4.294.000	4.786.000
<i>Sosyal Güvenlik Kurumuna Devlet Primi Giderleri</i>	386.000	314.197	547.000	634.000	706.000
<i>Mal ve Hizmet Alım Giderleri</i>	2.564.000	414.331	2.895.000	3.146.000	3.390.000
<i>Faiz Giderleri</i>					
<i>Cari Transferler</i>	5.325.000	969.075	6.011.000	6.537.000	7.051.000
<i>Sermaye Giderleri</i>			300.000	327.000	352.000
<i>Sermaye Transferleri</i>					
<i>Borç Verme</i>					
BÜTÇE İÇİ TOPLAM KAYNAK	10.798.000	3.932.829	13.454.000	14.938.000	16.285.000
<i>Döner Sermaye</i>					
<i>Özel Hesap</i>					
<i>Diğer Bütçe Dışı Kaynak</i>					
BÜTÇE DIŞI TOPLAM KAYNAK					
FAALİYET MALİYETİ TOPLAMI	10.798.000	3.932.829	13.454.000	14.938.000	16.285.000

YOKSULLUKLA MÜCADELE VE SOSYAL YARDIMLAŞMA PROGRAMI

Program Adı: YOKSULLUKLA MÜCADELE VE SOSYAL YARDIMLAŞMA

Alt Program Adı: SOSYAL YARDIMLAŞMA

Gereke ve Açıklamalar: Program kapsamında toplumumuzda sosyal yardımlaşma ve dayanışma kültürünü kökleştirici çalışmalar yapılmaktadır. Ayrıca geniş kitleleri kapsayan yardım kampanyalarının koordine edilmesi ve desteklenmesi faaliyetleri yürütülmektedir. Diğer yandan kamu kurumları, yerel yönetimler ve Türk Kızılay'ı tarafından yapılan yardımların tek merkezi veri tabanında toplanmasına yönelik işlemler yürütülmektedir. Bu doğrultuda hayata geçirilen Bütünleşik Sosyal Yardım Bilgi Sistemine hali hazırda 28 farklı kurum entegre edilmiştir. Söz konusu entegrasyonla sosyal yardım alanında kamu kaynaklarının etkin şekilde kullanılması ve sosyal yardım hak sahipliğinin nesnel ölçütlere göre belirlenmesi hedeflenmektedir.

Alt Program Hedefi: Sosyal yardımların bütüncül ve hane odaklı bir yaklaşımla etkin şekilde yürütülmesi sağlanacaktır.

Performans Göstergeleri

Performans Göstergesi	Ölçü Birimi	2020	2021 Planlanan	2021 Yılsonu Gerçekleşme	2022 Hedef	2023 Tahmin	2024 Tahmin
1- Bütünleşik Sosyal Yardım Bilgi Sistemine entegre olan kurum sayısı	Sayı	26	26	28	29	29	29

Göstergeye İlişkin Açıklama: 13.09.2014 tarihli ve 29118 sayılı Sosyal Yardım Verilerinin Kaydedilmesi ve Paylaşılmasına İlişkin Yönetmelik kapsamında kamu kurum ve kuruluşları, Türk Kızılay'ı ve yerel yönetimlerle sosyal yardım alanında karşılıklı veri paylaşımı yapılmaktadır.

Hesaplama Yöntemi: Bütünleşik Sosyal Yardım Bilgi Sistemi aracılığı ile veri paylaşılan veya veri alınan kurumların sayısı alınarak hesaplanmaktadır.

Verinin Kaynağı: ASHB, Bütünleşik Sosyal Yardım Bilgi Sistemi (BSYBS).

Sorumlu İdare: AİLE VE SOSYAL HİZMETLER BAKANLIĞI

Performans Göstergesi	Ölçü Birimi	2020	2021 Planlanan	2021 Yılsonu Gerçekleşme	2022 Hedef	2023 Tahmin	2024 Tahmin
2- Elektrik tüketim desteğinden yararlanan kişi sayısı	Sayı	1.659.448	1.500.000	1.801.835	1.836.495	1.944.524	2.052.553

Göstergeye İlişkin Açıklama: 3294 sayılı Sosyal Yardımlaşma ve Dayanışmayı Teşvik Kanunu ve 2022 sayılı 65 Yaşını Doldurmuş Muhtaç, Gücsüz ve Kimsesiz Türk Vatandaşlarına Aylık Bağlanması Hakkında Kanun kapsamında; SYD Vakıfları tarafından düzenli merkezi yardım ve aylıklara ilişkin hak sahipliği belirlenen ve bu hak sahipliği devam eden haneler faydalandırılmaktadır. ETD programı kapsamında;

- 1-2 kişilik muhtaç hanelere aylık 75 kWh,
- 3 kişilik muhtaç hanelere aylık 100 kWh ,
- 4 kişilik muhtaç hanelere aylık 125 kWh ,
- 5 ve daha fazla kişilik muhtaç hanelere aylık 150 kWh,

karşılığı tutar kadar aylık destek verilmektedir.

Hesaplama Yöntemi: Yardımdan faydalanan kişilerin toplam sayısı Bütünleşik Sosyal Yardım Bilgi Sisteminden alınmaktadır.

Verinin Kaynağı: ASHB, Bütünleşik Sosyal Yardım Bilgi Sistemi (BSYBS).

Sorumlu İdare: AİLE VE SOSYAL HİZMETLER BAKANLIĞI

Performans Göstergesi	Ölçü Birimi	2020	2021 Planlanan	2021 Yılsonu Gerçekleşme	2022 Hedef	2023 Tahmin	2024 Tahmin
3- Eşi vefat etmiş kadınlara yapılan yardımdan faydalanan kişi sayısı	Sayı	107.127	115.000	97.199	97.276	98.248	99.231

Göstergeye İlişkin Açıklama: Eşi Vefat Etmiş Kadınlara Yapılan Yardım Programı ile hanede sosyal güvencesi olan birey bulunmayan, 3294 sayılı Kanun kapsamında ihtiyaç sahibi olan ve son resmi nikâhlı eşini kaybetmiş kadınlara yönelik aylık 500 TL olmak üzere 2 aylık periyotlarla ödeme yapılmaktadır.

Hesaplama Yöntemi: Yardımdan faydalanan kişilerin toplam sayısı Bütünleşik Sosyal Yardım Bilgi Sisteminden alınmaktadır.

Verinin Kaynağı: ASHB, Bütünleşik Sosyal Yardım Bilgi Sistemi (BSYBS).

Sorumlu İdare: AİLE VE SOSYAL HİZMETLER BAKANLIĞI

Performans Göstergesi	Ölçü Birimi	2020	2021 Planlanan	2021 Yılsonu Gerçekleşme	2022 Hedef	2023 Tahmin	2024 Tahmin
4- Genel Sağlık Sigortası primi devlet tarafından karşılanan kişi sayısı	Sayı	7.810.588	7.627.116	9.482.940	7.801.265	7.879.277	7.958.070

Göstergeye İlişkin Açıklama: 5510 sayılı Kanununun 87'nci maddesine istinaden, her ay mutata olarak SGK tarafından Bakanlığımıza GSS prim ödemesi tahakkuk ettirilen tutar ve kişi sayısı değişkenlik göstermekte olup ödemesi yapılan dönemleri itibariyle primi ödenen en yüksek kişi sayısını ifade etmektedir.

Hesaplama Yöntemi: Her ay mutata olarak SGK tarafından Bakanlığımıza GSS prim ödemesi tahakkuk ettirilen liste üzerinden bütünlük veri tabanında yapılan kontroller neticesinde primi ödenecek kişi sayısı belirlenmektedir.

Verinin Kaynağı: SGK, ASHB Bütünlük Sosyal Yardım Bilgi Sistemi (BSYBS).

Sorumlu İdare: AİLE VE SOSYAL HİZMETLER BAKANLIĞI

Performans Göstergesi	Ölçü Birimi	2020	2021 Planlanan	2021 Yılsonu Gerçekleşme	2022 Hedef	2023 Tahmin	2024 Tahmin
5- Hane başına sosyal yardım miktarı	TL	572	377	552	414	456	501

Göstergeye İlişkin Açıklama: SYDT Fonu kaynakları ve 2022 sayılı Kanun kapsamında yapılan toplam yardım tutarının yıllık hane başı tutarını ifade etmektedir.

Hesaplama Yöntemi: SYDT Fonu kaynakları ve 2022 sayılı Kanun kapsamında yapılan toplam yardım tutarının, yardımlardan faydalanan toplam hane sayısına bölünmesi suretiyle yıllık olarak hesaplanmaktadır.

Verinin Kaynağı: ASHB, Bütünlük Sosyal Yardım Bilgi Sistemi (BSYBS).

Sorumlu İdare: AİLE VE SOSYAL HİZMETLER BAKANLIĞI

Performans Göstergesi	Ölçü Birimi	2020	2021 Planlanan	2021 Yılsonu Gerçekleşme	2022 Hedef	2023 Tahmin	2024 Tahmin
6- Muhtaç asker ailelerine yardımdan yararlanan kişi sayısı	Sayı	75.292	80.000	84.495	99.516	100.511	101.516

Göstergeye İlişkin Açıklama: Muhtaç Asker Aileleri Yardım Programında askere gitmiş/gidecek olan kişinin, kanunla kurulu sosyal güvenlik kuruluşlarına tabi olmayan ve askerlik dolayısıyla dönemsel yoksulluk riski bulunan, fakir ve muhtaç durumda olduğu Mütevelli Heyeti kararıyla tespit edilen resmi nikâhlı eşi veya anne-babasına aylık 500 TL olmak üzere 2 aylık periyotlarla ödeme yapılmaktadır.

Hesaplama Yöntemi: Bütünlük Sosyal Yardım Bilgi Sisteminde yer alan ve yardımdan faydalanan kişi sayısı toplamı.

Verinin Kaynağı: ASHB, Bütünlük Sosyal Yardım Bilgi Sistemi (BSYBS).

Sorumlu İdare: AİLE VE SOSYAL HİZMETLER BAKANLIĞI

Performans Göstergesi	Ölçü Birimi	2020	2021 Planlanan	2021 Yılsonu Gerçekleşme	2022 Hedef	2023 Tahmin	2024 Tahmin
7- Öksüz ve Yetim Yardım Programı kapsamında yardım yapılan çocuk sayısı	Sayı	50.472	61.895	51.232	49.977	50.477	50.982

Göstergeye İlişkin Açıklama: Öksüz ve Yetim Yardım Programının hedef kitlesi annesi/babası ya da her ikisi ölmüş olan yaşadığı hanede kanunla kurulu sosyal güvenlik kuruluşlarına tabi olmayan, fakir ve muhtaç durumda olduğu Mütevelli Heyeti kararıyla tespit edilen 18 yaşından küçük çocuklar olarak belirlenmiştir. Aylık 300 TL olmak üzere 2 aylık periyotlarla ödeme yapılmaktadır.

Hesaplama Yöntemi: Bütünleşik Sosyal Yardım Bilgi Sisteminde yer alan ve yardımdan faydalanan kişi sayısı toplamı.

Verinin Kaynağı: ASHB, Bütünleşik Sosyal Yardım Bilgi Sistemi (BSYBS).

Sorumlu İdare: AİLE VE SOSYAL HİZMETLER BAKANLIĞI

Performans Göstergesi	Ölçü Birimi	2020	2021 Planlanan	2021 Yılsonu Gerçekleşme	2022 Hedef	2023 Tahmin	2024 Tahmin
8- Şartlı Eğitim Yardımından faydalanan kız çocuklarının okula devam oranı	Oran	98	94	95,5	95	95	95

Göstergeye İlişkin Açıklama: Şartlı Eğitim Yardımından faydalanan kız çocuklarının her eğitim-öğretim dönemi içinde okulun açık olduğu günlerde okula devam oranlarını ifade etmektedir.

Hesaplama Yöntemi: Eğitim-öğretim döneminde okulun açık olduğu günlerde okula devam oranlarının ortalaması şeklinde hesaplanmaktadır.

Verinin Kaynağı: ASHB, Bütünleşik Sosyal Yardım Bilgi Sistemi (BSYBS).

Sorumlu İdare: AİLE VE SOSYAL HİZMETLER BAKANLIĞI

Performans Göstergesi	Ölçü Birimi	2020	2021 Planlanan	2021 Yılsonu Gerçekleşme	2022 Hedef	2023 Tahmin	2024 Tahmin
9- Şartlı Nakit Transferinden faydalanan çocuk sayısı	Sayı	3.710.467	3.500.000	3.765.134	3.851.878	3.890.397	3.929.301

Göstergeye İlişkin Açıklama: Şartlı Nakit Transferi (ŞNT) yardım programları önceden seçilmiş ya da hedeflenmiş, özellikle çok yoksul olan topluluklara yalnızca bazı gereklilikleri/şartları yerine getirdikçe ödeme yapılan bir sosyal yardım programıdır. Türkiye’de ŞNT yardım programı Şartlı Eğitim ve Sağlık Yardımı Programları adı altında uygulanmaktadır. 2 aylık periyotlarla ödeme yapılmaktadır. Gösterge ile söz konusu yardım programından faydalanan kişi sayısı hesaplanmaktadır.

Hesaplama Yöntemi: Bütünleşik Sosyal Yardım Bilgi Sistemi veri tabanındaki kişi sayısı toplamı.

Verinin Kaynağı: ASHB, Bütünleşik Sosyal Yardım Bilgi Sistemi (BSYBS).

Sorumlu İdare: AİLE VE SOSYAL HİZMETLER BAKANLIĞI

Alt Program Kapsamında Yürütülecek Faaliyet Maliyetleri

Faaliyetler	2021 Bütçe	2021 Harcama (Haziran)	2022 Bütçe	2023 Tahmin	2024 Tahmin
Elektrik Tüketim Desteği	1.518.798.000	643.971.200	2.442.155.000	2.632.643.090	2.764.275.245
Bütçe İçi	0	0	0	0	0
Bütçe Dışı	1.518.798.000	643.971.200	2.442.155.000	2.632.643.090	2.764.275.245
Eşi Vefat Etmiş Kadınlara Yapılan Yardımlar	394.490.000	163.488.325	352.611.000	380.114.658	399.120.391
Bütçe İçi	0	0	0	0	0
Bütçe Dışı	394.490.000	163.488.325	352.611.000	380.114.658	399.120.391
Muhtaç Asker Ailelerine Yardım	155.804.000	71.516.400	161.314.000	173.896.492	182.591.317
Bütçe İçi	0	0	0	0	0
Bütçe Dışı	155.804.000	71.516.400	161.314.000	173.896.492	182.591.317
Öksüz, Yetim ve Muhtaç Asker Çocuğu Yardımı	80.197.000	37.143.450	79.677.000	85.891.806	90.186.396
Bütçe İçi	0	0	0	0	0
Bütçe Dışı	80.197.000	37.143.450	79.677.000	85.891.806	90.186.396
Şartlı Nakit Transferleri	1.664.205.000	817.273.370	1.852.769.000	1.997.284.982	2.097.149.231
Bütçe İçi	0	0	0	0	0
Bütçe Dışı	1.664.205.000	817.273.370	1.852.769.000	1.997.284.982	2.097.149.231
Sosyal Yardım Hizmetlerinin Planlanması ve Koordinasyonu	44.698.000	21.548.642	54.801.000	60.902.000	66.437.000
Bütçe İçi	44.698.000	21.548.642	54.801.000	60.902.000	66.437.000
Bütçe Dışı	0	0	0	0	0
Sosyal Yardımlaşma ve Dayanışmayı Teşvik Kanununun Amaçlarını Gerçekleştirmeye Yönelik Diğer Destekler	6.937.858.000	5.474.147.055	8.708.463.000	9.387.723.114	9.857.109.270
Bütçe İçi	0	0	0	0	0
Bütçe Dışı	6.937.858.000	5.474.147.055	8.708.463.000	9.387.723.114	9.857.109.270
T O P L A M	10.796.050.000	7.229.088.442	13.651.790.000	14.718.456.142	15.456.868.850
Bütçe İçi	44.698.000	21.548.642	54.801.000	60.902.000	66.437.000
Bütçe Dışı	10.751.352.000	7.207.539.800	13.596.989.000	14.657.554.142	15.390.431.850

Faaliyetlere İlişkin Açıklamalar:

Elektrik Tüketim Desteği

3294 sayılı Sosyal Yardımlaşma ve Dayanışmayı Teşvik Kanunu ile 2022 sayılı 65 Yaşını Doldurmuş Muhtaç, Güçsüz ve Kimsesiz Türk Vatandaşlarına Aylık Bağlanması Hakkında Kanun kapsamında düzenli sosyal yardım almaya ilişkin verilmiş hak sahipliği kararı devam eden haneler faydalanmaktadır. Yardım programı kapsamında;

1-2 kişilik hanelere aylık 75 kWh,

3 kişilik hanelere aylık 100 kWh,

4 kişilik hanelere aylık 125 kWh,

5 ve daha fazla kişilik hanelere aylık 150 kWh,

karşılığı TL olarak ödeme yapılmaktadır. Ödemeler SYDT Fonundan karşılanmaktadır.

Eşi Vefat Etmiş Kadınlara Yapılan Yardımlar

3294 sayılı Sosyal Yardımlaşma ve Dayanışmayı Teşvik Kanunu kapsamında Hanede sosyal güvencesi olan birey bulunmaya, ihtiyaç sahibi olan ve son resmi nikâhlı eşini kaybetmiş kadınlara yönelik aylık 500 TL olmak üzere 2 aylık periyotlarla ödenen yardım programıdır. Ödemeler SYDT Fonundan karşılanmaktadır.

Muhtaç Asker Ailelerine Yardım

3294 sayılı Sosyal Yardımlaşma ve Dayanışmayı Teşvik Kanunu kapsamında vatani görevini yerine getirmekte olan askerlerimizin, sosyal güvencesi olmayan ve ihtiyaç sahibi ailelerinin askerlik görevi süresince desteklenmesi için aylık 500 TL olmak üzere 2 aylık periyotlarla ödenen yardım programıdır. Ödemeler SYDT Fonundan karşılanmaktadır.

Öksüz, Yetim ve Muhtaç Asker Çocuğu Yardımı

3294 sayılı Sosyal Yardımlaşma ve Dayanışma Teşvik Kanunu kapsamında ihtiyaç sahibi olan annesi, babası veya her ikisi de vefat etmiş çocuklar için yapılan nakdi yardımdır. Aylık ödeme tutarı 300 TL'dir. 2 aylık periyotlarla ödenmektedir. Ödemeler SYDT Fonundan karşılanmaktadır.

Sosyal Yardım Hizmetlerinin Planlanması ve Koordinasyonu

3294 sayılı Sosyal Yardımlaşma ve Dayanışmayı Teşvik Kanunu ile 2022 sayılı 65 Yaşını Doldurmuş Muhtaç, Güçsüz ve Kimsesiz Türk Vatandaşlarına Aylık Bağlanması Hakkında Kanun kapsamında yoksullukla mücadeleyle ilişkin olarak araştırma, inceleme ve proje faaliyetleri yürütülmektedir. Bu faaliyetlere ait iş ve işlemlerin planlanması ve koordinasyonun sağlanmasına yönelik harcamalar ise genel bütçeden yapılmaktadır.

Sosyal Yardımlaşma ve Dayanışmayı Teşvik Kanununun Amaçlarını Gerçekleştirmeye Yönelik Diğer Destekler

3294 sayılı Sosyal Yardımlaşma ve Dayanışmayı Teşvik Kanunu kapsamında SYDT Fonundan karşılanan aşevleri, sosyal hizmet projeleri, barınma yardımları, yakacak yardımları, eğitim materyali yardımları vb. diğer sosyal yardım ödemelerini kapsamaktadır.

Şartlı Nakit Transferleri

Şartlı Eğitim ve Şartlı Sağlık Yardımı şeklinde iki bileşenden oluşmaktadır. Şartlı Eğitim Yardımı; sosyal güvencesi olmayan ve 3294 sayılı Kanun kapsamında ihtiyaç sahibi olan ailelere, çocukların örgün eğitime devam etmeleri ve okulun açık olduğu aylarda bir ay içerisinde 4 günden fazla devamsızlık yapmamaları şartıyla yapılan yardımlardır. Yardım programı kapsamında ilköğretim erkek öğrenci için aylık 55 TL, kız öğrenci için aylık 60 TL ortaöğretim erkek öğrenci için aylık 70 TL, kız öğrenci için aylık 90 TL şeklinde 2 ayda bir ödeme yapılmaktadır. Şartlı Sağlık Yardımı; Sosyal güvencesi olmayan, 3294 sayılı Kanun kapsamında ihtiyaç sahibi durumunda bulunan ailelere çocuklarını sağlık kontrolüne ödemeleri, anne adaylarının ise hamilelik süresince sağlık kontrolüne gitmeleri ve doğumlarını hastanede yapmaları şartıyla yapılan yardımlardır. Yardım programı kapsamında gebelik döneminde anne için aylık 100 TL gebelik yardımı doğumun hastanede yapılması halinde tek seferlik 150 TL doğum yardımı, doğum sonrası lohusalık döneminde iki aylık 150 TL lohusalık yardımı, çocuk için aylık 55 TL sağlık yardımı ödemeleri yapılmaktadır. Ödemeler SYDT Fonundan karşılanmaktadır.

Program Adı: YOKSULLUKLA MÜCADELE VE SOSYAL YARDIMLAŞMA

Alt Program Adı: YOKSULLUKLA MÜCADELE

Gerekçe ve Açıklamalar: Yoksullukla mücadele ve sosyal yardımlar alanında ulusal düzeyde uygulanacak politika ve stratejilerin oluşturulması çalışmaları koordine edilmektedir. Yoksullukla mücadeleye ilişkin olarak araştırma ve incelemeler yapılmakta, proje hazırlanmakta ve uygulanmaktadır. Yoksullukla mücadele kapsamında yürütülen sosyal yardım programları düzenli ve süreli nitelikte olmak üzere aile yardımları, barınma-gıda yardımları, engelli-yaşlı yardımları, sağlık yardımları, eğitim yardımları, proje destekleri olarak sınıflanmaktadır. Öte yandan ihtiyaç sahibi vatandaşlarımızın ihtiyaçlarını karşılamaya yönelik yeni kapsayıcı sosyal yardım programları ve hizmet sunumu geliştirilmektedir.

Alt Program Hedefi: Sosyal yardımlar ile yoksulluk ve yoksulluğun etkileri azaltılacaktır.

Performans Göstergeleri

Performans Göstergesi	Ölçü Birimi	2020	2021 Planlanan	2021 Yılsonu Gerçekleşme	2022 Hedef	2023 Tahmin	2024 Tahmin
1- Aylık bağlanan bakıma ihtiyacı olan engelli sayısı	Sayı	277.553	296.000	279.757	282.500	285.000	287.500

Göstergeye İlişkin Açıklama: 2022 sayılı 65 Yaşını Doldurmuş Muhtaç, Güçsüz ve Kimsesiz Türk Vatandaşlarına Aylık Bağlanması Hakkında Kanun kapsamında sosyal güvencesi olmayan ve hane içinde kişi başına düşen aylık geliri net asgari ücretin 1/3'ünden az olan % 70 ve üzeri engel oranına sahip kişilere yapılan yardımlardır. Ödemeler genel bütçeden karşılanmaktadır.

Hesaplama Yöntemi: Bütünleşik Sosyal Yardım Bilgi Sistemi veri tabanındaki kişi sayısı toplamı.

Verinin Kaynağı: ASHB, Bütünleşik Sosyal Yardım Bilgi Sistemi (BSYBS).

Sorumlu İdare: AİLE VE SOSYAL HİZMETLER BAKANLIĞI

Performans Göstergesi	Ölçü Birimi	2020	2021 Planlanan	2021 Yılsonu Gerçekleşme	2022 Hedef	2023 Tahmin	2024 Tahmin
2- Aylık bağlanan engelli sayısı	Sayı	346.752	350.000	351.998	350.500	352.500	354.500

Göstergeye İlişkin Açıklama: 2022 sayılı 65 Yaşını Doldurmuş Muhtaç, Güçsüz ve Kimsesiz Türk Vatandaşlarına Aylık Bağlanması Hakkında Kanun kapsamında sosyal güvencesi olmayan ve hane içinde kişi başına düşen aylık geliri net asgari ücretin 1/3'ünden az olan % 40-69 arası engel oranına sahip kişilere yapılan yardımlardır. Ödemeler genel bütçeden karşılanmaktadır.

Hesaplama Yöntemi: Bütünleşik Sosyal Yardım Bilgi Sistemi veri tabanındaki kişi sayısı toplamı.

Verinin Kaynağı: ASHB, Bütünleşik Sosyal Yardım Bilgi Sistemi.

Sorumlu İdare: AİLE VE SOSYAL HİZMETLER BAKANLIĞI

Performans Göstergesi	Ölçü Birimi	2020	2021 Planlanan	2021 Yılsonu Gerçekleşme	2022 Hedef	2023 Tahmin	2024 Tahmin
3- Aylık bağlanan engelli yakını sayısı	Sayı	95.540	96.000	98.116	97.000	98.000	99.000

Göstergeye İlişkin Açıklama: 2022 sayılı 65 Yaşını Doldurmuş Muhtaç, Güçsüz ve Kimsesiz Türk Vatandaşlarına Aylık Bağlanması Hakkında Kanun kapsamında sosyal güvencesi olmayan ve hane içinde kişi başına düşen aylık geliri net asgari ücretin 1/3'ünden az olan özel gereksinim düzeyi en az hafif düzeyde olan veya % 40 ve üzeri engel oranına sahip 18 yaş altı engelli yakını kişilere yapılan yardımlardır. Ödemeler genel bütçeden karşılanmaktadır.

Hesaplama Yöntemi: Bütünleşik Sosyal Yardım Bilgi Sistemi veri tabanındaki kişi sayısı toplamı.

Verinin Kaynağı: ASHB, Bütünleşik Sosyal Yardım Bilgi Sistemi (BSBYS).

Sorumlu İdare: AİLE VE SOSYAL HİZMETLER BAKANLIĞI

Performans Göstergesi	Ölçü Birimi	2020	2021 Planlanan	2021 Yılsonu Gerçekleşme	2022 Hedef	2023 Tahmin	2024 Tahmin
4- Aylık bağlanan yaşlı sayısı	Sayı	825.573	864.145	836.665	839.000	844.000	849.000

Göstergeye İlişkin Açıklama: 2022 sayılı 65 Yaşını Doldurmuş Muhtaç, Güçsüz ve Kimsesiz Türk Vatandaşlarına Aylık Bağlanması Hakkında Kanun kapsamında sosyal güvencesi olmayan ve kendisi ve eşinin ortalama aylık geliri net asgari ücretin 1/3'ünden az olan 65 yaş üstü kişiler için yapılan yardımlardır. Ödemeler genel bütçeden karşılanmaktadır.

Hesaplama Yöntemi: Bütünleşik Sosyal Yardım Bilgi Sistemi veri tabanındaki kişi sayısı toplamı.

Verinin Kaynağı: ASHB, Bütünleşik Sosyal Yardım Bilgi Sistemi (BSYBS).

Sorumlu İdare: AİLE VE SOSYAL HİZMETLER BAKANLIĞI

Performans Göstergesi	Ölçü Birimi	2020	2021 Planlanan	2021 Yılsonu Gerçekleşme	2022 Hedef	2023 Tahmin	2024 Tahmin
5- İşe başlama yardımından yararlanan kişi sayısı	Sayı	18	700	676	800	900	1.000

Göstergeye İlişkin Açıklama: 2015/3 sayılı Fon Kurulu Kararı gereği, sosyal yardım yararlanıcılarının işe başlamaları halinde brüt asgari ücretin 1/3'ü kadar yılda bir defa verilen istihdamı teşvik yardımudur.

Hesaplama Yöntemi: Bütünleşik Sosyal Yardım Bilgi Sisteminde yer alan ve yardımdan faydalanan kişi sayısı toplamı.

Verinin Kaynağı: ASHB, Bütünleşik Sosyal Yardım Bilgi Sistemi (BSYBS).

Sorumlu İdare: AİLE VE SOSYAL HİZMETLER BAKANLIĞI

Performans Göstergesi	Ölçü Birimi	2020	2021 Planlanan	2021 Yılsonu Gerçekleşme	2022 Hedef	2023 Tahmin	2024 Tahmin
6- İşe yönlendirme yardımından yararlanan kişi sayısı	Sayı	24	1.000	1.026	1.200	1.300	1.400

Göstergeye İlişkin Açıklama: Cumhurbaşkanlığı Makamının 23.03.2021 tarihli ve 120731 sayılı onayları ile sosyal yardım yararlanıcılarının iş görüşmesine gitmeleri esnasında acil ihtiyaçlarının karşılanması için net asgari ücretin %10'una kadar verilen istihdamı teşvik yardımudur.

Hesaplama Yöntemi: Bütünleşik Sosyal Yardım Bilgi Sisteminde yer alan ve yardımdan faydalanan kişi sayısı toplamı.

Verinin Kaynağı: ASHB, Bütünleşik Sosyal Yardım Bilgi Sistemi (BSYBS).

Sorumlu İdare: AİLE VE SOSYAL HİZMETLER BAKANLIĞI

Performans Göstergesi	Ölçü Birimi	2020	2021 Planlanan	2021 Yılsonu Gerçekleşme	2022 Hedef	2023 Tahmin	2024 Tahmin
7- Sosyal Yardımlaşma ve Dayanışma Vakıfları tarafından istihdama kazandırılmak üzere İŞKUR'a yönlendirilen sosyal yardım yararlanıcısı sayısı	Sayı	129.716	150.000	256.391	160.000	165.000	170.000

Göstergeye İlişkin Açıklama: 3294 sayılı Kanun kapsamında olup, düzenli sosyal yardım alanlardan, 22.06.2017 tarihli ve 30104 sayılı Resmi Gazete'de yayımlanan ve 01.01.2018 tarihinde yürürlüğe giren Sosyal Yardım Yararlanıcılarının İstihdamına İlişkin Yönetmelik kapsamında olanlar, istihdama kazandırılmak üzere SYD Vakıfları aracılığı ile İŞKUR sistemine iletilmektedir.

Hesaplama Yöntemi: Bütünleşik Sosyal Yardım Bilgi Sisteminde yer alan ve İŞKUR'a yönlendirilen kişi sayısı toplamı.

Verinin Kaynağı: ASHB, Bütünleşik Sosyal Yardım Bilgi Sistemi (BSYBS).

Sorumlu İdare: AİLE VE SOSYAL HİZMETLER BAKANLIĞI

Alt Program Kapsamında Yürütülecek Faaliyet Maliyetleri

Faaliyetler	2021 Bütçe	2021 Harcama (Haziran)	2022 Bütçe	2023 Tahmin	2024 Tahmin
İhtiyaç Sahibi Engellilerin Mali Açıdan Desteklenmesi	5.819.408.000	2.815.059.225	6.554.399.000	7.420.889.000	7.970.480.000
Bütçe İçi	5.819.408.000	2.815.059.225	6.554.399.000	7.420.889.000	7.970.480.000
Bütçe Dışı	0	0	0	0	0
İhtiyaç Sahibi Yaşlıların Mali Açıdan Desteklenmesi	6.854.592.000	3.563.801.948	9.092.392.000	10.294.111.000	11.056.520.000
Bütçe İçi	6.854.592.000	3.563.801.948	9.092.392.000	10.294.111.000	11.056.520.000
Bütçe Dışı	0	0	0	0	0
Sosyal Güvenliği Olmayanların Sağlık Primi Giderlerinin Karşılanması	15.964.463.000	8.528.124.703	23.354.226.000	25.558.764.000	27.623.136.000
Bütçe İçi	15.964.463.000	8.528.124.703	23.354.226.000	25.558.764.000	27.623.136.000
Bütçe Dışı	0	0	0	0	0
Sosyal Yardımlaşma ve Dayanışmayı Teşvik Kanunu Kapsamında Katılım Payı Destekleri	107.450.000	17.928.660	103.027.000	111.634.600	119.074.080
Bütçe İçi	52.730.000	0	59.827.000	65.065.000	70.176.000
Bütçe Dışı	54.720.000	17.928.660	43.200.000	46.569.600	48.898.080
T O P L A M	28.745.913.000	14.924.914.536	39.104.044.000	43.385.398.600	46.769.210.080
Bütçe İçi	28.691.193.000	14.906.985.876	39.060.844.000	43.338.829.000	46.720.312.000
Bütçe Dışı	54.720.000	17.928.660	43.200.000	46.569.600	48.898.080

Faaliyetlere İlişkin Açıklamalar:

İhtiyaç Sahibi Engellilerin Mali Açıdan Desteklenmesi

2022 sayılı 65 Yaşını Doldurmuş Muhtaç, Güçsüz ve Kimsesiz Türk Vatandaşlarına Aylık Bağlanması Hakkında Kanun kapsamında sosyal güvencesi olmayan ve hane içinde kişi başına düşen geliri net asgari ücretin 1/3'ünden az olan %40 ve üzeri engel oranına sahip kişilere yapılan yardımlardır. Ödemeler genel bütçeden karşılanmaktadır.

İhtiyaç Sahibi Yaşlıların Mali Açıdan Desteklenmesi

2022 sayılı 65 Yaşını Doldurmuş Muhtaç, Güçsüz ve Kimsesiz Türk Vatandaşlarına Aylık Bağlanması Hakkında Kanun kapsamında sosyal güvencesi olmayan ve kendisi ile eşinin ortalama geliri net asgari ücretin 1/3'ünden az olan 65 yaş üstü kişiler için yapılan yardımlardır. Ödemeler genel bütçeden karşılanmaktadır.

Sosyal Güvenliği Olmayanların Sağlık Primi Giderlerinin Karşılanması

5510 sayılı Sosyal Sigortalar ve Genel Sağlık Sigortası Kanunu kapsamında, kişi başına düşen gelir seviyesi brüt asgari ücretin üçte birinin altında olan vatandaşlar için genel bütçeden ödenen genel sağlık sigortası primidir.

Sosyal Yardımlaşma ve Dayanışmayı Teşvik Kanunu Kapsamında Katılım Payı Destekleri

5510 sayılı Sosyal Sigortalar ve Genel Sağlık Sigortası Kanununun 60'ıncı maddesinin birinci fıkrasının (c) bendinde sayılan genel sağlık sigortalısı ve bakmakla yükümlü olduğu kişilerin 5510 sayılı Kanun gereği ödedikleri katılım paylarının SYD Vakfından talep edilmesi durumunda ödenen desteklerdir. Ödemeler SYDT Fonundan karşılanmaktadır. Bir önceki yıla ait fondan ödenen tutar genel bütçeden fona aktarılmaktadır.

FAALİYET MALİYETLERİ TABLOSU

İdare Adı	AİLE VE SOSYAL HİZMETLER BAKANLIĞI
Program Adı	YOKSULLUKLA MÜCADELE VE SOSYAL YARDIMLAŞMA
Alt Program Adı	SOSYAL YARDIMLAŞMA
Alt Program Hedefi	Sosyal yardımların bütüncül ve hane odaklı bir yaklaşımla etkin şekilde yürütülmesi sağlanacaktır.
Faaliyet Adı	Elektrik Tüketim Desteği.
Açıklama	3294 sayılı Sosyal Yardımlaşma ve Dayanışmayı Teşvik Kanunu ile 2022 sayılı 65 Yaşını Doldurmuş Muhtaç, Güçsüz ve Kimsesiz Türk Vatandaşlarına Aylık Bağlanması Hakkında Kanun kapsamında düzenli sosyal yardım almaya ilişkin verilmiş hak sahipliği kararı devam eden haneler faydalanmaktadır. Yardım programı kapsamında; <ul style="list-style-type: none">• 1-2 kişilik hanelere aylık 75 kWh,• 3 kişilik hanelere aylık 100 kWh,• 4 kişilik hanelere aylık 125 kWh,• 5 ve daha fazla kişilik hanelere aylık 150 kWh, karşılığı TL olarak ödeme yapılmaktadır. Ödemeler SYDT Fonundan karşılanmaktadır.

EKONOMİK KOD	2021 Bütçe	2021 Harcama (Haziran)	2022 Bütçe	2023 Tahmin	2024 Tahmin
<i>Personel Giderleri</i>					
<i>Sosyal Güvenlik Kurumuna Devlet Primi Giderleri</i>					
<i>Mal ve Hizmet Alım Giderleri</i>					
<i>Faiz Giderleri</i>					
<i>Cari Transferler</i>					
<i>Sermaye Giderleri</i>					
<i>Sermaye Transferleri</i>					
<i>Borç Verme</i>					
BÜTÇE İÇİ TOPLAM KAYNAK					
<i>Döner Sermaye</i>					
<i>Özel Hesap</i>					
<i>Diğer Bütçe Dışı Kaynak</i>	1.518.798.000	643.971.200	2.442.155.000	2.632.643.090	2.764.275.245
BÜTÇE DIŞI TOPLAM KAYNAK	1.518.798.000	643.971.200	2.442.155.000	2.632.643.090	2.764.275.245
FAALİYET MALİYETİ TOPLAMI	1.518.798.000	643.971.200	2.442.155.000	2.632.643.090	2.764.275.245

FAALİYET MALİYETLERİ TABLOSU

İdare Adı	AİLE VE SOSYAL HİZMETLER BAKANLIĞI
Program Adı	YOKSULLUKLA MÜCADELE VE SOSYAL YARDIMLAŞMA
Alt Program Adı	SOSYAL YARDIMLAŞMA
Alt Program Hedefi	Sosyal yardımların bütüncül ve hane odaklı bir yaklaşımla etkin şekilde yürütülmesi sağlanacaktır.
Faaliyet Adı	Eşi Vefat Etmiş Kadınlara Yapılan Yardımlar.
Açıklama	3294 sayılı Sosyal Yardımlaşma ve Dayanışmayı Teşvik Kanunu kapsamında Hanede sosyal güvencesi olan birey bulunmaya, ihtiyaç sahibi olan ve son resmi nikâhlı eşini kaybetmiş kadınlara yönelik aylık 500 TL olmak üzere 2 aylık periyotlarla ödenen yardım programıdır. Ödemeler SYDT Fonundan karşılanmaktadır.

EKONOMİK KOD	2021 Bütçe	2021 Harcama (Haziran)	2022 Bütçe	2023 Tahmin	2024 Tahmin
<i>Personel Giderleri</i>					
<i>Sosyal Güvenlik Kurumuna Devlet Primi Giderleri</i>					
<i>Mal ve Hizmet Alım Giderleri</i>					
<i>Faiz Giderleri</i>					
<i>Cari Transferler</i>					
<i>Sermaye Giderleri</i>					
<i>Sermaye Transferleri</i>					
<i>Borç Verme</i>					
BÜTÇE İÇİ TOPLAM KAYNAK					
<i>Döner Sermaye</i>					
<i>Özel Hesap</i>					
<i>Diğer Bütçe Dışı Kaynak</i>	394.490.000	163.488.325	352.611.000	380.114.658	399.120.391
BÜTÇE DIŞI TOPLAM KAYNAK	394.490.000	163.488.325	352.611.000	380.114.658	399.120.391
FAALİYET MALİYETİ TOPLAMI	394.490.000	163.488.325	352.611.000	380.114.658	399.120.391

FAALİYET MALİYETLERİ TABLOSU

İdare Adı	AİLE VE SOSYAL HİZMETLER BAKANLIĞI
Program Adı	YOKSULLUKLA MÜCADELE VE SOSYAL YARDIMLAŞMA
Alt Program Adı	SOSYAL YARDIMLAŞMA
Alt Program Hedefi	Sosyal yardımların bütüncül ve hane odaklı bir yaklaşımla etkin şekilde yürütülmesi sağlanacaktır.
Faaliyet Adı	Muhtaç Asker Ailelerine Yardım.
Açıklama	3294 sayılı Sosyal Yardımlaşma ve Dayanışmayı Teşvik Kanunu kapsamında vatani görevini yerine getirmekte olan askerlerimizin, sosyal güvencesi olmayan ve ihtiyaç sahibi ailelerinin askerlik görevi süresince desteklenmesi için aylık 500 TL olmak üzere 2 aylık periyotlarla ödenen yardım programıdır. Ödemeler SYDT Fonundan karşılanmaktadır.

EKONOMİK KOD	2021 Bütçe	2021 Harcama (Haziran)	2022 Bütçe	2023 Tahmin	2024 Tahmin
<i>Personel Giderleri</i>					
<i>Sosyal Güvenlik Kurumuna Devlet Primi Giderleri</i>					
<i>Mal ve Hizmet Alım Giderleri</i>					
<i>Faiz Giderleri</i>					
<i>Cari Transferler</i>					
<i>Sermaye Giderleri</i>					
<i>Sermaye Transferleri</i>					
<i>Borç Verme</i>					
BÜTÇE İÇİ TOPLAM KAYNAK					
<i>Döner Sermaye</i>					
<i>Özel Hesap</i>					
<i>Diğer Bütçe Dışı Kaynak</i>	155.804.000	71.516.400	161.314.000	173.896.492	182.591.317
BÜTÇE DIŞI TOPLAM KAYNAK	155.804.000	71.516.400	161.314.000	173.896.492	182.591.317
FAALİYET MALİYETİ TOPLAMI	155.804.000	71.516.400	161.314.000	173.896.492	182.591.317

FAALİYET MALİYETLERİ TABLOSU

İdare Adı	AİLE VE SOSYAL HİZMETLER BAKANLIĞI
Program Adı	YOKSULLUKLA MÜCADELE VE SOSYAL YARDIMLAŞMA
Alt Program Adı	SOSYAL YARDIMLAŞMA
Alt Program Hedefi	Sosyal yardımların bütüncül ve hane odaklı bir yaklaşımla etkin şekilde yürütülmesi sağlanacaktır.
Faaliyet Adı	Öksüz, Yetim ve Muhtaç Asker Çocuğu Yardımı.
Açıklama	3294 sayılı Sosyal Yardımlaşma ve Dayanışma Teşvik Kanunu kapsamında ihtiyaç sahibi olan annesi, babası veya her ikisi de vefat etmiş çocuklar için yapılan nakdi yardımdır. Aylık ödeme tutarı 300 TL'dir. 2 aylık periyotlarla ödenmektedir. Ödemeler SYDT Fonundan karşılanmaktadır.

EKONOMİK KOD	2021 Bütçe	2021 Harcama (Haziran)	2022 Bütçe	2023 Tahmin	2024 Tahmin
<i>Personel Giderleri</i>					
<i>Sosyal Güvenlik Kurumuna Devlet Primi Giderleri</i>					
<i>Mal ve Hizmet Alım Giderleri</i>					
<i>Faiz Giderleri</i>					
<i>Cari Transferler</i>					
<i>Sermaye Giderleri</i>					
<i>Sermaye Transferleri</i>					
<i>Borç Verme</i>					
BÜTÇE İÇİ TOPLAM KAYNAK					
<i>Döner Sermaye</i>					
<i>Özel Hesap</i>					
<i>Diğer Bütçe Dışı Kaynak</i>	80.197.000	37.143.450	79.677.000	85.891.806	90.186.396
BÜTÇE DIŞI TOPLAM KAYNAK	80.197.000	37.143.450	79.677.000	85.891.806	90.186.396
FAALİYET MALİYETİ TOPLAMI	80.197.000	37.143.450	79.677.000	85.891.806	90.186.396

FAALİYET MALİYETLERİ TABLOSU

İdare Adı	AİLE VE SOSYAL HİZMETLER BAKANLIĞI
Program Adı	YOKSULLUKLA MÜCADELE VE SOSYAL YARDIMLAŞMA
Alt Program Adı	SOSYAL YARDIMLAŞMA
Alt Program Hedefi	Sosyal yardımların bütüncül ve hane odaklı bir yaklaşımla etkin şekilde yürütülmesi sağlanacaktır.
Faaliyet Adı	Şartlı Nakit Transferleri.
Açıklama	Şartlı Eğitim ve Şartlı Sağlık Yardımı şeklinde iki bileşenden oluşmaktadır. Şartlı Eğitim Yardımı; sosyal güvencesi olmayan ve 3294 sayılı Kanun kapsamında ihtiyaç sahibi olan ailelere, çocukların örgün eğitime devam etmeleri ve okulun açık olduğu aylarda bir ay içerisinde 4 günden fazla devamsızlık yapmamaları şartıyla yapılan yardımlardır. Yardım programı kapsamında ilköğretim erkek öğrenci için aylık 55 TL, kız öğrenci için aylık 60 TL ortaöğretim erkek öğrenci için aylık 70 TL, kız öğrenci için aylık 90 TL şeklinde 2 ayda bir ödeme yapılmaktadır. Şartlı Sağlık Yardımı; Sosyal güvencesi olmayan, 3294 sayılı Kanun kapsamında ihtiyaç sahibi durumunda bulunan ailelere çocuklarını sağlık kontrolüne ödemeleri, anne adaylarının ise hamilelik süresince sağlık kontrolüne gitmeleri ve doğumlarını hastanede yapmaları şartıyla yapılan yardımlardır. Yardım programı kapsamında gebelik döneminde anne için aylık 100 TL gebelik yardımı doğumun hastanede yapılması halinde tek seferlik 150 TL doğum yardımı, doğum sonrası lohusalık döneminde iki aylık 150 TL lohusalık yardımı, çocuk için aylık 55 TL sağlık yardımı ödemeleri yapılmaktadır. Ödemeler SYDT Fonundan karşılanmaktadır.

EKONOMİK KOD	2021 Bütçe	2021 Harcama (Haziran)	2022 Bütçe	2023 Tahmin	2024 Tahmin
<i>Personel Giderleri</i>					
<i>Sosyal Güvenlik Kurumuna Devlet Primi Giderleri</i>					
<i>Mal ve Hizmet Alım Giderleri</i>					
<i>Faiz Giderleri</i>					
<i>Cari Transferler</i>					
<i>Sermaye Giderleri</i>					
<i>Sermaye Transferleri</i>					
<i>Borç Verme</i>					
BÜTÇE İÇİ TOPLAM KAYNAK					
<i>Döner Sermaye</i>					
<i>Özel Hesap</i>					
<i>Diğer Bütçe Dışı Kaynak</i>	1.664.205.000	817.273.370	1.852.769.000	1.997.284.982	2.097.149.231
BÜTÇE DIŞI TOPLAM KAYNAK	1.664.205.000	817.273.370	1.852.769.000	1.997.284.982	2.097.149.231
FAALİYET MALİYETİ TOPLAMI	1.664.205.000	817.273.370	1.852.769.000	1.997.284.982	2.097.149.231

FAALİYET MALİYETLERİ TABLOSU

İdare Adı	AİLE VE SOSYAL HİZMETLER BAKANLIĞI
Program Adı	YOKSULLUKLA MÜCADELE VE SOSYAL YARDIMLAŞMA
Alt Program Adı	SOSYAL YARDIMLAŞMA
Alt Program Hedefi	Sosyal yardımların bütüncül ve hane odaklı bir yaklaşımla etkin şekilde yürütülmesi sağlanacaktır.
Faaliyet Adı	Sosyal Yardım Hizmetlerinin Planlanması ve Koordinasyonu.
Açıklama	3294 sayılı Sosyal Yardımlaşma ve Dayanışmayı Teşvik Kanunu ile 2022 sayılı 65 Yaşını Doldurmuş Muhtaç, Güçsüz ve Kimsesiz Türk Vatandaşlarına Aylık Bağlanması Hakkında Kanun kapsamında yoksullukla mücadeleye ilişkin olarak araştırma, inceleme ve proje faaliyetleri yürütülmektedir. Bu faaliyetlere ait iş ve işlemlerin planlanması ve koordinasyonun sağlanmasına yönelik harcamalar ise genel bütçeden yapılmaktadır.

EKONOMİK KOD	2021 Bütçe	2021 Harcama (Haziran)	2022 Bütçe	2023 Tahmin	2024 Tahmin
<i>Personel Giderleri</i>	10.744.000	4.909.188	15.715.000	18.229.000	20.317.000
<i>Sosyal Güvenlik Kurumuna Devlet Primi Giderleri</i>	1.563.000	656.779	2.261.000	2.623.000	2.923.000
<i>Mal ve Hizmet Alım Giderleri</i>	32.181.000	15.982.675	36.325.000	39.506.000	42.611.000
<i>Faiz Giderleri</i>					
<i>Cari Transferler</i>					
<i>Sermaye Giderleri</i>	210.000		500.000	544.000	586.000
<i>Sermaye Transferleri</i>					
<i>Borç Verme</i>					
BÜTÇE İÇİ TOPLAM KAYNAK	44.698.000	21.548.642	54.801.000	60.902.000	66.437.000
<i>Döner Sermaye</i>					
<i>Özel Hesap</i>					
<i>Diğer Bütçe Dışı Kaynak</i>					
BÜTÇE DIŞI TOPLAM KAYNAK					
FAALİYET MALİYETİ TOPLAMI	44.698.000	21.548.642	54.801.000	60.902.000	66.437.000

FAALİYET MALİYETLERİ TABLOSU

İdare Adı	AİLE VE SOSYAL HİZMETLER BAKANLIĞI
Program Adı	YOKSULLUKLA MÜCADELE VE SOSYAL YARDIMLAŞMA
Alt Program Adı	SOSYAL YARDIMLAŞMA
Alt Program Hedefi	Sosyal yardımların bütüncül ve hane odaklı bir yaklaşımla etkin şekilde yürütülmesi sağlanacaktır.
Faaliyet Adı	Sosyal Yardımlaşma ve Dayanışmayı Teşvik Kanununun Amaçlarını Gerçekleştirmeye Yönelik Diğer Destekler.
Açıklama	3294 sayılı Sosyal Yardımlaşma ve Dayanışmayı Teşvik Kanunu kapsamında SYDT Fonundan karşılanan aşevleri, sosyal hizmet projeleri, barınma yardımları, yakacak yardımları, eğitim materyali yardımları vb. diğer sosyal yardım ödemelerini kapsamaktadır.

EKONOMİK KOD	2021 Bütçe	2021 Harcama (Haziran)	2022 Bütçe	2023 Tahmin	2024 Tahmin
<i>Personel Giderleri</i>					
<i>Sosyal Güvenlik Kurumuna Devlet Primi Giderleri</i>					
<i>Mal ve Hizmet Alım Giderleri</i>					
<i>Faiz Giderleri</i>					
<i>Cari Transferler</i>					
<i>Sermaye Giderleri</i>					
<i>Sermaye Transferleri</i>					
<i>Borç Verme</i>					
BÜTÇE İÇİ TOPLAM KAYNAK					
<i>Döner Sermaye</i>					
<i>Özel Hesap</i>					
<i>Diğer Bütçe Dışı Kaynak</i>	6.937.858.000	5.474.147.055	8.708.463.000	9.387.723.114	9.857.109.270
BÜTÇE DIŞI TOPLAM KAYNAK	6.937.858.000	5.474.147.055	8.708.463.000	9.387.723.114	9.857.109.270
FAALİYET MALİYETİ TOPLAMI	6.937.858.000	5.474.147.055	8.708.463.000	9.387.723.114	9.857.109.270

FAALİYET MALİYETLERİ TABLOSU

İdare Adı	AİLE VE SOSYAL HİZMETLER BAKANLIĞI
Program Adı	YOKSULLUKLA MÜCADELE VE SOSYAL YARDIMLAŞMA
Alt Program Adı	YOKSULLUKLA MÜCADELE
Alt Program Hedefi	Sosyal yardımlar ile yoksulluk ve yoksulluğun etkileri azaltılacaktır.
Faaliyet Adı	İhtiyaç Sahibi Engellilerin Mali Açıdan Desteklenmesi.
Açıklama	2022 sayılı 65 Yaşını Doldurmuş Muhtaç, Güçsüz ve Kimsesiz Türk Vatandaşlarına Aylık Bağlanması Hakkında Kanun kapsamında sosyal güvencesi olmayan ve hane içinde kişi başına düşen geliri net asgari ücretin 1/3'ünden az olan %40 ve üzeri engel oranına sahip kişilere yapılan yardımlardır. Ödemeler genel bütçeden karşılanmaktadır.

EKONOMİK KOD	2021 Bütçe	2021 Harcama (Haziran)	2022 Bütçe	2023 Tahmin	2024 Tahmin
<i>Personel Giderleri</i>					
<i>Sosyal Güvenlik Kurumuna Devlet Primi Giderleri</i>					
<i>Mal ve Hizmet Alım Giderleri</i>					
<i>Faiz Giderleri</i>					
<i>Cari Transferler</i>	5.819.408.000	2.815.059.225	6.554.399.000	7.420.889.000	7.970.480.000
<i>Sermaye Giderleri</i>					
<i>Sermaye Transferleri</i>					
<i>Borç Verme</i>					
BÜTÇE İÇİ TOPLAM KAYNAK	5.819.408.000	2.815.059.225	6.554.399.000	7.420.889.000	7.970.480.000
<i>Döner Sermaye</i>					
<i>Özel Hesap</i>					
<i>Diğer Bütçe Dışı Kaynak</i>					
BÜTÇE DIŞI TOPLAM KAYNAK					
FAALİYET MALİYETİ TOPLAMI	5.819.408.000	2.815.059.225	6.554.399.000	7.420.889.000	7.970.480.000

FAALİYET MALİYETLERİ TABLOSU

İdare Adı	AİLE VE SOSYAL HİZMETLER BAKANLIĞI
Program Adı	YOKSULLUKLA MÜCADELE VE SOSYAL YARDIMLAŞMA
Alt Program Adı	YOKSULLUKLA MÜCADELE
Alt Program Hedefi	Sosyal yardımlar ile yoksulluk ve yoksulluğun etkileri azaltılacaktır.
Faaliyet Adı	İhtiyaç Sahibi Yaşlıların Mali Açıdan Desteklenmesi.
Açıklama	2022 sayılı 65 Yaşını Doldurmuş Muhtaç, Güçsüz ve Kimsesiz Türk Vatandaşlarına Aylık Bağlanması Hakkında Kanun kapsamında sosyal güvencesi olmayan ve kendisi ile eşinin ortalama geliri net asgari ücretin 1/3'ünden az olan 65 yaş üstü kişiler için yapılan yardımlardır. Ödemeler genel bütçeden karşılanmaktadır.

EKONOMİK KOD	2021 Bütçe	2021 Harcama (Haziran)	2022 Bütçe	2023 Tahmin	2024 Tahmin
<i>Personel Giderleri</i>					
<i>Sosyal Güvenlik Kurumuna Devlet Primi Giderleri</i>					
<i>Mal ve Hizmet Alım Giderleri</i>					
<i>Faiz Giderleri</i>					
<i>Cari Transferler</i>	6.854.592.000	3.563.801.948	9.092.392.000	10.294.111.000	11.056.520.000
<i>Sermaye Giderleri</i>					
<i>Sermaye Transferleri</i>					
<i>Borç Verme</i>					
BÜTÇE İÇİ TOPLAM KAYNAK	6.854.592.000	3.563.801.948	9.092.392.000	10.294.111.000	11.056.520.000
<i>Döner Sermaye</i>					
<i>Özel Hesap</i>					
<i>Diğer Bütçe Dışı Kaynak</i>					
BÜTÇE DIŞI TOPLAM KAYNAK					
FAALİYET MALİYETİ TOPLAMI	6.854.592.000	3.563.801.948	9.092.392.000	10.294.111.000	11.056.520.000

FAALİYET MALİYETLERİ TABLOSU

İdare Adı	AİLE VE SOSYAL HİZMETLER BAKANLIĞI
Program Adı	YOKSULLUKLA MÜCADELE VE SOSYAL YARDIMLAŞMA
Alt Program Adı	YOKSULLUKLA MÜCADELE
Alt Program Hedefi	Sosyal yardımlar ile yoksulluk ve yoksulluğun etkileri azaltılacaktır.
Faaliyet Adı	Sosyal Güvenliği Olmayanların Sağlık Primi Giderlerinin Karşılanması.
Açıklama	5510 sayılı Sosyal Sigortalar ve Genel Sağlık Sigortası Kanunu kapsamında, kişi başına düşen gelir seviyesi brüt asgari ücretin üçte birinin altında olan vatandaşlar için genel bütçeden ödenen Genel Sağlık Sigortası primidir.

EKONOMİK KOD	2021 Bütçe	2021 Harcama (Haziran)	2022 Bütçe	2023 Tahmin	2024 Tahmin
<i>Personel Giderleri</i>					
<i>Sosyal Güvenlik Kurumuna Devlet Primi Giderleri</i>					
<i>Mal ve Hizmet Alım Giderleri</i>					
<i>Faiz Giderleri</i>					
<i>Cari Transferler</i>	15.964.463.000	8.528.124.703	23.354.226.000	25.558.764.000	27.623.136.000
<i>Sermaye Giderleri</i>					
<i>Sermaye Transferleri</i>					
<i>Borç Verme</i>					
BÜTÇE İÇİ TOPLAM KAYNAK	15.964.463.000	8.528.124.703	23.354.226.000	25.558.764.000	27.623.136.000
<i>Döner Sermaye</i>					
<i>Özel Hesap</i>					
<i>Diğer Bütçe Dışı Kaynak</i>					
BÜTÇE DIŞI TOPLAM KAYNAK					
FAALİYET MALİYETİ TOPLAMI	15.964.463.000	8.528.124.703	23.354.226.000	25.558.764.000	27.623.136.000

FAALİYET MALİYETLERİ TABLOSU

İdare Adı	AİLE VE SOSYAL HİZMETLER BAKANLIĞI
Program Adı	YOKSULLUKLA MÜCADELE VE SOSYAL YARDIMLAŞMA
Alt Program Adı	YOKSULLUKLA MÜCADELE
Alt Program Hedefi	Sosyal yardımlar ile yoksulluk ve yoksulluğun etkileri azaltılacaktır.
Faaliyet Adı	Sosyal Yardımlaşma ve Dayanışmayı Teşvik Kanunu Kapsamında Katılım Payı Destekleri.
Açıklama	5510 sayılı Sosyal Sigortalar ve Genel Sağlık Sigortası Kanununun 60'ıncı maddesinin birinci fıkrasının (c) bendinde sayılan genel sağlık sigortalısı ve bakmakla yükümlü olduğu kişilerin 5510 sayılı Kanun gereği ödedikleri katılım paylarının SYD Vakfından talep edilmesi durumunda ödenen desteklerdir. Ödemeler SYDT Fonundan karşılanmaktadır. Bir önceki yıla ait fondan ödenen tutar genel bütçeden fona aktarılmaktadır.

EKONOMİK KOD	2021 Bütçe	2021 Harcama (Haziran)	2022 Bütçe	2023 Tahmin	2024 Tahmin
<i>Personel Giderleri</i>					
<i>Sosyal Güvenlik Kurumuna Devlet Primi Giderleri</i>					
<i>Mal ve Hizmet Alım Giderleri</i>					
<i>Faiz Giderleri</i>					
<i>Cari Transferler</i>	52.730.000		59.827.000	65.065.000	70.176.000
<i>Sermaye Giderleri</i>					
<i>Sermaye Transferleri</i>					
<i>Borç Verme</i>					
BÜTÇE İÇİ TOPLAM KAYNAK	52.730.000		59.827.000	65.065.000	70.176.000
<i>Döner Sermaye</i>					
<i>Özel Hesap</i>					
<i>Diğer Bütçe Dışı Kaynak</i>	54.720.000	17.928.660	43.200.000	46.569.600	48.898.080
BÜTÇE DIŞI TOPLAM KAYNAK	54.720.000	17.928.660	43.200.000	46.569.600	48.898.080
FAALİYET MALİYETİ TOPLAMI	107.450.000	17.928.660	103.027.000	111.634.600	119.074.080

YÖNETİM VE DESTEK PROGRAMI

FAALİYET MALİYETLERİ TABLOSU

İdare Adı	AİLE VE SOSYAL HİZMETLER BAKANLIĞI
Program Adı	YÖNETİM VE DESTEK PROGRAMI
Alt Program Adı	TEFTİŞ, DENETİM VE DANIŞMANLIK HİZMETLERİ
Faaliyet Adı	Hukuki Danışmanlık ve Muhakemat Hizmetleri.
Açıklama	

1 sayılı Cumhurbaşkanlığı Teşkilatı Hakkında Cumhurbaşkanlığı Kararnamesi'nin 74. Maddesi ile 659 sayılı Genel Bütçe Kapsamındaki Kamu İdareleri ve Özel Bütçeli İdarelerde Hukuk Hizmetlerinin Yürütülmesine İlişkin Kanun Hükmünde Kararname çerçevesinde; Bakanlığımızın taraf olduğu adli ve idari davalarda, iç ve dış tahkim yargılamasında, icra işlemlerinde ve yargıya intikal eden diğer her türlü hukuki uyuşmazlıklarda Bakanlığımızı temsil etmek, dava ve icra işlemlerini vekil sıfatı ile takip etmek, Bakanlığımız hizmetleriyle ilgili olarak diğer kamu kurum ve kuruluşları tarafından hazırlanan mevzuat taslaklarını inceleyip hukuki mütalaasını bildirmek, Bakanlığımız birimleri tarafından hazırlanan mevzuat taslakları ile düzenlenecek her türlü sözleşme ve şartname taslaklarını inceleyip hukuki mütalaasını bildirmek, Bakanlığımız ile üçüncü kişiler arasında çıkan uyuşmazlıklara ilişkin işleri ve Bakanlık birimlerince sorulacak diğer işleri inceleyip hukuki mütalaasını bildirmek, anlaşmazlıkları önleyici hukuki tedbirleri zamanında almak, uyuşmazlıkların sulh yoluyla çözümünü konusunda görüş vermek, idarenin amaçlarını daha iyi gerçekleştirmek, mevzuata, plan ve programa uygun çalışmalarını temin etmek amacıyla gerekli hukuki teklifleri hazırlamak, başta arabuluculuk olmak üzere, alternatif çözüm yollarına ilişkin yapılan görüşmelerde, Bakanlığımızı temsil etmek ve bu amaçla kurulacak komisyonların sekreteryası hizmetlerini yürütmek, 6284 sayılı Ailenin Korunması ve Kadına Karşı Şiddetin Önlenmesine Dair Kanununun 20. maddesinin 2. fıkrası uyarınca, kadın, çocuk ve aile bireylerine yönelik olarak uygulanan şiddet veya şiddet tehlikesi dolayısıyla açılan davalara katılmak ve Bakanlığımızı temsil etmek, faaliyetlerini yerine getirmektedir.

EKONOMİK KOD	2021 Bütçe	2021 Harcama (Haziran)	2022 Bütçe	2023 Tahmin	2024 Tahmin
<i>Personel Giderleri</i>	5.457.000	3.731.645	4.701.000	5.453.000	6.077.000
<i>Sosyal Güvenlik Kurumuna Devlet Primi Giderleri</i>	1.073.000	560.293	994.000	1.154.000	1.286.000
<i>Mal ve Hizmet Alım Giderleri</i>	3.233.000	2.121.636	2.925.000	3.182.000	3.433.000
<i>Faiz Giderleri</i>					
<i>Cari Transferler</i>					
<i>Sermaye Giderleri</i>	325.000		250.000	272.000	293.000
<i>Sermaye Transferleri</i>					
BÜTÇE İÇİ TOPLAM KAYNAK	10.088.000	6.413.574	8.870.000	10.061.000	11.089.000
<i>Döner Sermaye</i>					
<i>Özel Hesap</i>					
<i>Diğer Bütçe Dışı Kaynak</i>					
BÜTÇE DIŞI TOPLAM KAYNAK					
FAALİYET MALİYETİ TOPLAMI	10.088.000	6.413.574	8.870.000	10.061.000	11.089.000

FAALİYET MALİYETLERİ TABLOSU

İdare Adı	AİLE VE SOSYAL HİZMETLER BAKANLIĞI
Program Adı	YÖNETİM VE DESTEK PROGRAMI
Alt Program Adı	TEFTİŞ, DENETİM VE DANIŞMANLIK HİZMETLERİ
Faaliyet Adı	İç Denetim.
Açıklama	İç Denetçilerin Çalışma Usul ve Esasları Hakkında Yönetmeliğin 15. maddesi kapsamında; nesnel risk analizlerine dayanılarak kamu idarelerin yönetim ve kontrol yapılarını değerlendirmek, kaynakları, etkili, ekonomik ve verimli kullanılması bakımından incelemelerde yapmak ve önerilerde bulunmak, harcama sonrasında yasal uygunluk denetimini yapmak, idarecinin harcamalarının, mali işlemlere ilişkin karar ve tasarruflarının, amaç ve politikalara, kalkınma planına, programları, stratejik planlara ve performans programına uygunluğunu denetlemek ve değerlendirmek, mali yönetim ve kontrol süreçlerinin sistem denetimini yapmak ve bu konularda önerilerde bulunmak, denetim sonuçları çerçevesinde iyileştirmelere yönelik önerilerde bulunmak ve bunları takip etmek, denetim sırasında veya denetim sonuçlarına göre soruşturma açılmasını gerektirecek bir duruma rastlanıldığında ilgili idarenin en üst amirine bildirmek, kamu idaresince üretilen bilgilerin doğruluğunu denetlemek, üst yönetici tarafından gerekli görülen hallerde performans göstergelerinin belirlemede yardımcı olmak, belirlenen performans göstergelerinin uygulanabilirliğini değerlendirmek, suç teşkil eden durumlara ilişkin tespitlerini üst yöneticiye bildirmek şeklinde görevleri sıralanmıştır.

EKONOMİK KOD	2021 Bütçe	2021 Harcama (Haziran)	2022 Bütçe	2023 Tahmin	2024 Tahmin
<i>Personel Giderleri</i>	3.781.000	2.352.175	2.325.000	2.696.000	3.005.000
<i>Sosyal Güvenlik Kurumuna Devlet Primi Giderleri</i>	730.000	358.476	449.000	521.000	580.000
<i>Mal ve Hizmet Alım Giderleri</i>	206.000	23.600	118.000	128.000	138.000
<i>Faiz Giderleri</i>					
<i>Cari Transferler</i>					
<i>Sermaye Giderleri</i>					
<i>Sermaye Transferleri</i>					
<i>Borç Verme</i>					
BÜTÇE İÇİ TOPLAM KAYNAK	4.717.000	2.734.251	2.892.000	3.345.000	3.723.000
<i>Döner Sermaye</i>					
<i>Özel Hesap</i>					
<i>Diğer Bütçe Dışı Kaynak</i>					
BÜTÇE DIŞI TOPLAM KAYNAK					
FAALİYET MALİYETİ TOPLAMI	4.717.000	2.734.251	2.892.000	3.345.000	3.723.000

FAALİYET MALİYETLERİ TABLOSU

İdare Adı	AİLE VE SOSYAL HİZMETLER BAKANLIĞI
Program Adı	YÖNETİM VE DESTEK PROGRAMI
Alt Program Adı	TEFTİŞ, DENETİM VE DANIŞMANLIK HİZMETLERİ
Faaliyet Adı	Kamuoyu İlişkilerinin Yürütülmesi.
Açıklama	1 sayılı Cumhurbaşkanlığı Kararnamesinin 79'uncu maddesi kapsamında yazılı, görsel, işitsel ve internet ortamında çıkan haber, yorum ve eleştirileri izleyerek, ilgili makamları bilgilendirmek ve acil müdahale gerektiren haberler hakkında işlem başlatılması için gerekli düzenlemeler ve takip işlemleri yapılmaktadır. Basın haberleri, basın bültenleri ve basın duyuruları hazırlanmakta ve yayınlanması amacıyla ilgili medya kuruluşlarına gönderilmektedir. Bakanlığın çalışmalarına dair kamuoyunun bilgilendirilmesi için çeşitli faaliyetler yürütülmektedir.

EKONOMİK KOD	2021 Bütçe	2021 Harcama (Haziran)	2022 Bütçe	2023 Tahmin	2024 Tahmin
<i>Personel Giderleri</i>	1.646.000	623.111	1.198.000	1.390.000	1.550.000
<i>Sosyal Güvenlik Kurumuna Devlet Primi Giderleri</i>	417.000	101.032	300.000	348.000	388.000
<i>Mal ve Hizmet Alım Giderleri</i>	18.968.000	13.297.809	57.990.000	63.066.000	68.019.000
<i>Faiz Giderleri</i>					
<i>Cari Transferler</i>					
<i>Sermaye Giderleri</i>					
<i>Sermaye Transferleri</i>					
<i>Borç Verme</i>					
BÜTÇE İÇİ TOPLAM KAYNAK	21.031.000	14.021.952	59.488.000	64.804.000	69.957.000
<i>Döner Sermaye</i>					
<i>Özel Hesap</i>					
<i>Diğer Bütçe Dışı Kaynak</i>					
BÜTÇE DIŞI TOPLAM KAYNAK					
FAALİYET MALİYETİ TOPLAMI	21.031.000	14.021.952	59.488.000	64.804.000	69.957.000

FAALİYET MALİYETLERİ TABLOSU

İdare Adı AİLE VE SOSYAL HİZMETLER BAKANLIĞI
Program Adı YÖNETİM VE DESTEK PROGRAMI
Alt Program Adı TEFTİŞ, DENETİM VE DANIŞMANLIK HİZMETLERİ
Faaliyet Adı Kurumsal Uluslararası İşbirliği Faaliyetleri.
Açıklama

1 sayılı Cumhurbaşkanlığı Kararnamesinin 77/B maddesi kapsamında, Avrupa Birliği ve Dış İlişkiler Dairesi Başkanlığı, IPA kapsamında fonlanan İstihdam, Eğitim ve Sosyal Politikalar Sektörel Operasyonel Programı kapsamında ve program hedefleri doğrultusunda, ülkemizde istihdam, eğitim ve sosyal politikalar alanlarındaki koşulların daha iyi hale getirilmesine ve sosyo-ekonomik refahın artmasına katkıda bulunmak amacıyla ilgili alanlarda yürütülecek projeleri destekleyecek ve makro boyutlu politikalar geliştirilmesine yönelik projelere ortam sağlamaya yönelik faaliyetler yürütmektedir.

EKONOMİK KOD	2021 Bütçe	2021 Harcama (Haziran)	2022 Bütçe	2023 Tahmin	2024 Tahmin
<i>Personel Giderleri</i>			3.978.000	4.615.000	5.143.000
<i>Sosyal Güvenlik Kurumuna Devlet Primi Giderleri</i>			347.000	403.000	449.000
<i>Mal ve Hizmet Alım Giderleri</i>			260.000	283.000	304.000
<i>Faiz Giderleri</i>					
<i>Cari Transferler</i>			1.000	1.000	1.000
<i>Sermaye Giderleri</i>					
<i>Sermaye Transferleri</i>					
<i>Borç Verme</i>					
BÜTÇE İÇİ TOPLAM KAYNAK			4.586.000	5.302.000	5.897.000
<i>Döner Sermaye</i>					
<i>Özel Hesap</i>					
<i>Diğer Bütçe Dışı Kaynak</i>					
BÜTÇE DIŞI TOPLAM KAYNAK					
FAALİYET MALİYETİ TOPLAMI			4.586.000	5.302.000	5.897.000

FAALİYET MALİYETLERİ TABLOSU

İdare Adı	AİLE VE SOSYAL HİZMETLER BAKANLIĞI
Program Adı	YÖNETİM VE DESTEK PROGRAMI
Alt Program Adı	TEFTİŞ, DENETİM VE DANIŞMANLIK HİZMETLERİ
Faaliyet Adı	Teftiş, İnceleme ve Soruşturma.
Açıklama	1 sayılı Cumhurbaşkanlığı Kararnamesinin 77'nci maddesi uyarınca risk esaslı, konu bazlı, rehberlik ve çözüm odaklı teftiş anlayışıyla Sosyal hizmet ve yardım kuruluşlarınca sunulan hizmetlerin süreç ve sonuçlarını mevzuata, önceden belirlenmiş amaç ve hedeflere, performans ölçütlerine ve kalite standartlarına göre analiz edilmesi, karşılaştırılması ve ölçülmesi, kanıtlara dayalı olarak değerlendirilmesi, elde edilen sonuçları rapor haline getirerek ilgililere iletilmesi, sosyal hizmet ve yardım kültürünün geliştirilmesinin sağlanması ve bu alanda yapılacak faaliyetlere ve alanda çalışan meslek elemanlarına rehberlik edilmesi ile idarenin etkinlik ve verimliliğinin artırılmasını sağlayan, yolsuzlukları ve usulsüzlükleri önleyen, objektifliğine güvenilen, hukuka bağlı, kamu çıkarlarını gözeten, rehberlik eden, yenilikçi, şeffaf ve mesleki etik değerlere bağlı bir teftiş anlayışı içerisinde faaliyetlerini yürütmektedir.

EKONOMİK KOD	2021 Bütçe	2021 Harcama (Haziran)	2022 Bütçe	2023 Tahmin	2024 Tahmin
<i>Personel Giderleri</i>	138.022.000	77.250.364	14.543.000	16.870.000	18.803.000
<i>Sosyal Güvenlik Kurumuna Devlet Primi Giderleri</i>	18.319.000	9.198.104	2.717.000	3.152.000	3.513.000
<i>Mal ve Hizmet Alım Giderleri</i>	17.222.000	3.922.228	2.096.000	2.279.000	2.458.000
<i>Faiz Giderleri</i>					
<i>Cari Transferler</i>					
<i>Sermaye Giderleri</i>	600.000		204.000	222.000	239.000
<i>Sermaye Transferleri</i>					
<i>Borç Verme</i>					
BÜTÇE İÇİ TOPLAM KAYNAK	174.163.000	90.370.696	19.560.000	22.523.000	25.013.000
<i>Döner Sermaye</i>					
<i>Özel Hesap</i>					
<i>Diğer Bütçe Dışı Kaynak</i>					
BÜTÇE DIŞI TOPLAM KAYNAK					
FAALİYET MALİYETİ TOPLAMI	174.163.000	90.370.696	19.560.000	22.523.000	25.013.000

FAALİYET MALİYETLERİ TABLOSU

İdare Adı AİLE VE SOSYAL HİZMETLER BAKANLIĞI
Program Adı YÖNETİM VE DESTEK PROGRAMI
Alt Program Adı ÜST YÖNETİM, İDARİ VE MALİ HİZMETLER
Faaliyet Adı Bilgi Teknolojilerine Yönelik Faaliyetler.

Açıklama 1 sayılı Cumhurbaşkanlığı Kararnamesinin 76'ncı maddesi kapsamında Bakanlık merkez ve taşra birimlerinin yürütmüş olduğu iş ve işlemlerin elektronik ortamda yürütülmesinde Bakanlık personelinin ve vatandaşların ihtiyaç duyduğu bilişim sistemlerini hizmete sunmak için gerekli teknoloji araştırmalarını yapmak ve bu teknolojileri hizmete dönüştürerek Bakanlığın bilişim olanaklarını en üst seviyelere taşımak, bakanlık hizmetleriyle ilgili bilgileri toplamak ve ilgili birimlerle işbirliği içinde veri tabanları oluşturmak. Bakanlık web sitesinin daha etkin hizmet sunulması kapsamında çalışmalar yürütmek, haberleşme güvenliğini sağlamak ve bu konularda görev üstlenen personelin bilgi teknolojilerindeki gelişmelere paralel olarak düzenli şekilde hizmet içi eğitim almalarını sağlamak.

EKONOMİK KOD	2021 Bütçe	2021 Harcama (Haziran)	2022 Bütçe	2023 Tahmin	2024 Tahmin
Personel Giderleri	12.934.000	7.050.550	10.805.000	12.477.000	13.900.000
Sosyal Güvenlik Kurumuna Devlet Primi Giderleri	1.865.000	1.092.969	1.778.000	2.041.000	2.273.000
Mal ve Hizmet Alım Giderleri	11.774.000	1.733.590	11.496.000	12.501.000	13.483.000
Faiz Giderleri					
Cari Transferler					
Sermaye Giderleri	23.000.000	408.178	18.000.000	19.602.000	21.108.000
Sermaye Transferleri					
Borç Verme					
BÜTÇE İÇİ TOPLAM KAYNAK	49.573.000	10.285.287	42.079.000	46.621.000	50.764.000
Döner Sermaye					
Özel Hesap					
Diğer Bütçe Dışı Kaynak					
BÜTÇE DIŞI TOPLAM KAYNAK					
FAALİYET MALİYETİ TOPLAMI	49.573.000	10.285.287	42.079.000	46.621.000	50.764.000

FAALİYET MALİYETLERİ TABLOSU

İdare Adı AİLE VE SOSYAL HİZMETLER BAKANLIĞI
Program Adı YÖNETİM VE DESTEK PROGRAMI
Alt Program Adı ÜST YÖNETİM, İDARİ VE MALİ HİZMETLER
Faaliyet Adı Diğer Destek Hizmetleri.
Açıklama

1 sayılı Cumhurbaşkanlığı Kararnamesinin 77/B maddesi kapsamında Avrupa Birliği ve Dış İlişkiler Dairesi Başkanlığı, Bakanlığımız birimlerinin faydalandığı veya faydalanma potansiyeli olan uluslararası fonlar kapsamında koordinasyon görevini yürütmektedir. İl Müdürlükleri; mevzuatla verilen görevleri planlama, programlama, yürütme, denetleme, değerlendirme ve geliştirmekle yükümlü olup korunmaya, bakıma ya da yardıma muhtaç aile, çocuk, engelli, yaşlı, şehit yakınları ve diğer bireylere verilen hizmetleri yürütmektedir.

EKONOMİK KOD	2021 Bütçe	2021 Harcama (Haziran)	2022 Bütçe	2023 Tahmin	2024 Tahmin
<i>Personel Giderleri</i>	390.728.000	217.306.193	554.077.000	633.078.000	704.521.000
<i>Sosyal Güvenlik Kurumuna Devlet Primi Giderleri</i>	48.540.000	36.635.157	65.831.000	76.084.000	84.777.000
<i>Mal ve Hizmet Alım Giderleri</i>	81.431.000	102.037.054	246.003.000	267.542.000	288.559.000
<i>Faiz Giderleri</i>					
<i>Cari Transferler</i>					
<i>Sermaye Giderleri</i>	9.250.000	2.346.269	15.618.000	17.008.000	18.314.000
<i>Sermaye Transferleri</i>	4.100.000	1.335.167			
<i>Borç Verme</i>					
BÜTÇE İÇİ TOPLAM KAYNAK	534.049.000	359.659.840	881.529.000	993.712.000	1.096.171.000
<i>Döner Sermaye</i>					
<i>Özel Hesap</i>					
<i>Diğer Bütçe Dışı Kaynak</i>					
BÜTÇE DIŞI TOPLAM KAYNAK					
FAALİYET MALİYETİ TOPLAMI	534.049.000	359.659.840	881.529.000	993.712.000	1.096.171.000

FAALİYET MALİYETLERİ TABLOSU

İdare Adı AİLE VE SOSYAL HİZMETLER BAKANLIĞI
Program Adı YÖNETİM VE DESTEK PROGRAMI
Alt Program Adı ÜST YÖNETİM, İDARİ VE MALİ HİZMETLER
Faaliyet Adı Engellilerin Erişilebilirliğinin Sağlanması.
Açıklama

5378 sayılı Engelliler Hakkında Kanunu ile 20.07.2013 tarihli ve 28713 sayılı Resmi Gazete'de yayımlanan Erişilebilirlik İzleme ve Denetleme Yönetmeliği kapsamında Bakanlığımıza bağlı kuruluşlarda engellilerin erişilebilirliğinin sağlanmasına yönelik illerdeki erişilebilirlik komisyonlarınca tespit edilen aksaklıkların düzeltilmesine yönelik faaliyetler gerçekleştirilecektir.

EKONOMİK KOD	2021 Bütçe	2021 Harcama (Haziran)	2022 Bütçe	2023 Tahmin	2024 Tahmin
<i>Personel Giderleri</i>					
<i>Sosyal Güvenlik Kurumuna Devlet Primi Giderleri</i>					
<i>Mal ve Hizmet Alım Giderleri</i>	1.792.000	165.950	1.873.000	2.037.000	2.197.000
<i>Faiz Giderleri</i>					
<i>Cari Transferler</i>					
<i>Sermaye Giderleri</i>					
<i>Sermaye Transferleri</i>					
<i>Borç Verme</i>					
BÜTÇE İÇİ TOPLAM KAYNAK	1.792.000	165.950	1.873.000	2.037.000	2.197.000
<i>Döner Sermaye</i>					
<i>Özel Hesap</i>					
<i>Diğer Bütçe Dışı Kaynak</i>					
BÜTÇE DIŞI TOPLAM KAYNAK					
FAALİYET MALİYETİ TOPLAMI	1.792.000	165.950	1.873.000	2.037.000	2.197.000

FAALİYET MALİYETLERİ TABLOSU

İdare Adı AİLE VE SOSYAL HİZMETLER BAKANLIĞI
Program Adı YÖNETİM VE DESTEK PROGRAMI
Alt Program Adı ÜST YÖNETİM, İDARİ VE MALİ HİZMETLER
Faaliyet Adı Genel Destek Hizmetleri.

Açıklama 1 sayılı Cumhurbaşkanlığı Kararnamesinin 78'inci maddesi kapsamında Bakanlığın taşınır ve taşınmazlarına ilişkin iş ve işlemler ilgili mevzuat çerçevesinde yürütülmekte olup, Bakanlık merkez teşkilatının çalışmalarını hızlı, verimli ve kesintisiz olarak yerine getirebilmesi için temizlik, güvenlik, aydınlatma, ısınma, onarım, taşıma, personel taşıma servisi, yemekhane vb. hizmetler sunulmaktadır.

EKONOMİK KOD	2021 Bütçe	2021 Harcama (Haziran)	2022 Bütçe	2023 Tahmin	2024 Tahmin
<i>Personel Giderleri</i>	59.717.000	28.091.524	49.361.000	54.921.000	60.944.000
<i>Sosyal Güvenlik Kurumuna Devlet Primi Giderleri</i>	18.390.000	5.750.930	15.819.000	17.503.000	19.411.000
<i>Mal ve Hizmet Alım Giderleri</i>	41.705.000	18.380.404	39.003.000	42.418.000	45.753.000
<i>Faiz Giderleri</i>					
<i>Cari Transferler</i>	4.930.000	1.112.605	5.000.000	5.438.000	5.865.000
<i>Sermaye Giderleri</i>	16.057.000	960.694	12.210.000	13.295.000	14.316.000
<i>Sermaye Transferleri</i>					
<i>Borç Verme</i>					
BÜTÇE İÇİ TOPLAM KAYNAK	140.799.000	54.296.157	121.393.000	133.575.000	146.289.000
<i>Döner Sermaye</i>					
<i>Özel Hesap</i>					
<i>Diğer Bütçe Dışı Kaynak</i>					
BÜTÇE DIŞI TOPLAM KAYNAK					
FAALİYET MALİYETİ TOPLAMI	140.799.000	54.296.157	121.393.000	133.575.000	146.289.000

FAALİYET MALİYETLERİ TABLOSU

İdare Adı AİLE VE SOSYAL HİZMETLER BAKANLIĞI
Program Adı YÖNETİM VE DESTEK PROGRAMI
Alt Program Adı ÜST YÖNETİM, İDARİ VE MALİ HİZMETLER
Faaliyet Adı İnsan Kaynakları Yönetimine İlişkin Faaliyetler.
Açıklama

1 sayılı Cumhurbaşkanlığı Kararnamesinin 75'inci maddesi ve 657 sayılı Devlet Memurları Kanunu kapsamında Bakanlığın personel politikası ve planlaması ile personel sisteminin geliştirilmesi ve performans ölçütlerinin oluşturulması konusunda çalışmalar yapmak ve tekliflerde bulunmak, personelinin atama, nakil, terfi, emeklilik ve benzeri özlük işlemlerini yürütmek. 1 sayılı Cumhurbaşkanlığı Kararnamesinin 77/C maddesi kapsamında Eğitim ve Yayın Dairesi Başkanlığı olarak, Bakanlığımız personelinin eğitimlerini sürekli ve verimli hale getirebilmek ve personelin niteliğini geliştirebilmek amacıyla görsel yayınlar ve uzaktan eğitim hizmetlerini geliştirmek, ihtiyaç duyulan alanlarda uzaktan eğitim hizmetlerini kesintisiz sunmak, sunulan hizmetlerin tüm vatandaşlarımıza duyurulmasının sağlamaya yönelik kamu spotu, tanıtım filmi ve görsel/işitsel diğer yayınlar hazırlamak.

EKONOMİK KOD	2021 Bütçe	2021 Harcama (Haziran)	2022 Bütçe	2023 Tahmin	2024 Tahmin
Personel Giderleri	12.672.000	5.743.852	14.992.000	17.243.000	19.179.000
Sosyal Güvenlik Kurumuna Devlet Primi Giderleri	2.414.000	974.408	2.365.000	2.744.000	3.059.000
Mal ve Hizmet Alım Giderleri	1.951.000	384.058	2.024.000	2.201.000	2.375.000
Faiz Giderleri					
Cari Transferler					
Sermaye Giderleri	400.000	26.833	395.000	430.000	463.000
Sermaye Transferleri					
Borç Verme					
BÜTÇE İÇİ TOPLAM KAYNAK	17.437.000	7.129.151	19.776.000	22.618.000	25.076.000
Döner Sermaye					
Özel Hesap					
Diğer Bütçe Dışı Kaynak					
BÜTÇE DIŞI TOPLAM KAYNAK					
FAALİYET MALİYETİ TOPLAMI	17.437.000	7.129.151	19.776.000	22.618.000	25.076.000

FAALİYET MALİYETLERİ TABLOSU

İdare Adı AİLE VE SOSYAL HİZMETLER BAKANLIĞI
Program Adı YÖNETİM VE DESTEK PROGRAMI
Alt Program Adı ÜST YÖNETİM, İDARİ VE MALİ HİZMETLER
Faaliyet Adı Özel Kalem Hizmetleri.
Açıklama

1 sayılı Cumhurbaşkanlığı Kararnamesinin 80'inci maddesi kapsamında Bakanın çalışma programını, resmi ve özel yazışmalarını, protokol ve tören işlerini düzenlemek ve yürütmek, ayrıca Bakan tarafından verilen benzeri görevlere ilişkin faaliyetleri yürütmek.

EKONOMİK KOD	2021 Bütçe	2021 Harcama (Haziran)	2022 Bütçe	2023 Tahmin	2024 Tahmin
<i>Personel Giderleri</i>	26.261.000	4.322.073	16.500.000	19.137.000	21.330.000
<i>Sosyal Güvenlik Kurumuna Devlet Primi Giderleri</i>	3.696.000	484.991	2.294.000	2.661.000	2.966.000
<i>Mal ve Hizmet Alım Giderleri</i>	3.408.000	784.243	2.186.000	2.376.000	2.561.000
<i>Faiz Giderleri</i>					
<i>Cari Transferler</i>					
<i>Sermaye Giderleri</i>	150.000		150.000	162.000	177.000
<i>Sermaye Transferleri</i>					
<i>Borç Verme</i>					
BÜTÇE İÇİ TOPLAM KAYNAK	33.515.000	5.591.307	21.130.000	24.336.000	27.034.000
<i>Döner Sermaye</i>					
<i>Özel Hesap</i>					
<i>Diğer Bütçe Dışı Kaynak</i>					
BÜTÇE DIŞI TOPLAM KAYNAK					
FAALİYET MALİYETİ TOPLAMI	33.515.000	5.591.307	21.130.000	24.336.000	27.034.000

FAALİYET MALİYETLERİ TABLOSU

İdare Adı AİLE VE SOSYAL HİZMETLER BAKANLIĞI
Program Adı YÖNETİM VE DESTEK PROGRAMI
Alt Program Adı ÜST YÖNETİM, İDARİ VE MALİ HİZMETLER
Faaliyet Adı Strateji Geliştirme ve Mali Hizmetler.
Açıklama

1 sayılı Cumhurbaşkanlığı Kararnamesinin 77/A maddesi ve 5018 sayılı Kamu Mali Yönetimi ve Kontrol Kanunu kapsamında Bakanlık bütçesini, stratejik plan ve yıllık performans programına uygun olarak hazırlamak ve idare faaliyetlerinin bunlara uygunluğunu izlemek ve değerlendirmek, iç kontrol sisteminin kurulması, standartlarının uygulanması ve geliştirilmesi konularında çalışmalar yapmak, performans programı çerçevesinde faaliyetlerin izlenmesi ve kurum hizmetlerinin iyileştirilmesine yönelik araştırma, geliştirme ve analiz çalışmaları gerçekleştirmek.

EKONOMİK KOD	2021 Bütçe	2021 Harcama (Haziran)	2022 Bütçe	2023 Tahmin	2024 Tahmin
<i>Personel Giderleri</i>	12.142.000	10.773.388	8.900.000	10.324.000	11.507.000
<i>Sosyal Güvenlik Kurumuna Devlet Primi Giderleri</i>	1.993.000	1.456.597	1.437.000	1.667.000	1.858.000
<i>Mal ve Hizmet Alım Giderleri</i>	602.000	90.978	350.000	381.000	411.000
<i>Faiz Giderleri</i>					
<i>Cari Transferler</i>					
<i>Sermaye Giderleri</i>	150.000	80.000	300.000	326.000	352.000
<i>Sermaye Transferleri</i>					
<i>Borç Verme</i>					
BÜTÇE İÇİ TOPLAM KAYNAK	14.887.000	12.400.963	10.987.000	12.698.000	14.128.000
<i>Döner Sermaye</i>					
<i>Özel Hesap</i>					
<i>Diğer Bütçe Dışı Kaynak</i>					
BÜTÇE DIŞI TOPLAM KAYNAK					
FAALİYET MALİYETİ TOPLAMI	14.887.000	12.400.963	10.987.000	12.698.000	14.128.000



D- İDARENİN TOPLAM KAYNAK İHTİYACI

FAALİYETLER DÜZEYİNDE AİLE VE SOSYAL HİZMETLER BAKANLIĞI PERFORMANS PROGRAMI MALİYETİ

PROGRAM SINIFLANDIRMASI	2022			2023			2024		
	BÜTÇE İÇİ	BÜTÇE DIŞI	TOPLAM	BÜTÇE İÇİ	BÜTÇE DIŞI	TOPLAM	BÜTÇE İÇİ	BÜTÇE DIŞI	TOPLAM
AİLENİN KORUNMASI VE GÜÇLENDİRİLMESİ	1.767.399.000	0	1.767.399.000	1.960.463.000	0	1.960.463.000	2.153.038.000	0	2.153.038.000
AİLENİN GÜÇLENDİRİLMESİ	581.740.000	0	581.740.000	634.361.000	0	634.361.000	684.549.000	0	684.549.000
Aileye Yönelik Eğitim, Danışmanlık ve Araştırma Hizmetleri	4.765.000		4.765.000	5.189.000		5.189.000	5.587.000		5.587.000
Aileye Yönelik Hizmetlerin Planlanması ve Koordinasyonu	20.235.000	0	20.235.000	23.320.000	0	23.320.000	25.909.000	0	25.909.000
Dinamik Nüfus Yapısının Korunması	556.740.000	0	556.740.000	605.852.000	0	605.852.000	653.053.000	0	653.053.000
AİLENİN KORUNMASI	1.185.659.000	0	1.185.659.000	1.326.102.000	0	1.326.102.000	1.468.489.000	0	1.468.489.000
Aile ve Toplumla Yönelik Sosyal Hizmet Faaliyetleri	1.179.298.000	0	1.179.298.000	1.319.182.000	0	1.319.182.000	1.461.023.000	0	1.461.023.000
Aile Yapısını Etkileyen Kötü Alışkanlıkların ve Bağımlılıkların Azaltılmasına Yönelik Hizmetler	1.861.000	0	1.861.000	2.024.000	0	2.024.000	2.183.000	0	2.183.000
Yurt Dışında Yaşayan Vatandaşların Sosyal Korumalarını Sağlamaya Yönelik Faaliyetler	4.500.000	0	4.500.000	4.896.000	0	4.896.000	5.283.000	0	5.283.000
AKTİF VE SAĞLIKLI YAŞLANMA	1.925.287.000	0	1.925.287.000	2.119.224.000	0	2.119.224.000	2.326.577.000	0	2.326.577.000
YAŞLI BAKIMI	1.601.410.000	0	1.601.410.000	1.765.977.000	0	1.765.977.000	1.944.603.000	0	1.944.603.000
Özel Kurumlarda Yaşlı Bakım Hizmetleri	7.624.000	0	7.624.000	8.292.000	0	8.292.000	8.943.000	0	8.943.000
Yaşlılara Yönelik Kurumsal Bakım Hizmetleri	1.593.786.000	0	1.593.786.000	1.757.685.000	0	1.757.685.000	1.935.660.000	0	1.935.660.000
YAŞLILARIN TOPLUMSAL YAŞAMA AKTİF KATILIMI	323.877.000	0	323.877.000	353.247.000	0	353.247.000	381.974.000	0	381.974.000
Yaşlılara Yönelik Hizmetlerin Planlanması ve Koordinasyonu	17.969.000	0	17.969.000	20.554.000	0	20.554.000	22.752.000	0	22.752.000
Yaşlıların Toplumsal Yaşama Katılımı İçin Sağlanan Seyahat Destekleri	305.908.000	0	305.908.000	332.693.000	0	332.693.000	359.222.000	0	359.222.000
ÇOCUKLARIN KORUNMASI VE GELİŞİMİNİN SAĞLANMASI	5.291.356.000	0	5.291.356.000	6.040.265.000	0	6.040.265.000	6.696.666.000	0	6.696.666.000
ÇOCUKLARIN GELİŞİMİ	37.727.000	0	37.727.000	42.964.000	0	42.964.000	47.431.000	0	47.431.000
Çocuklara Yönelik Koruyucu, Önleyici ve Güçlendirici Hizmetlerin Planlanması ve Koordinasyonu	37.727.000	0	37.727.000	42.964.000	0	42.964.000	47.431.000	0	47.431.000
ÇOCUKLARIN KORUNMASI	5.253.629.000	0	5.253.629.000	5.997.301.000	0	5.997.301.000	6.649.235.000	0	6.649.235.000
Bakım İhtiyacı Olan Çocuklara Aileleri Yanında Bakım Desteği	2.455.000.000	0	2.455.000.000	2.861.429.000	0	2.861.429.000	3.164.126.000	0	3.164.126.000
Bakım İhtiyacı Olan Çocukların Koruyucu Aile Yanında Bakımı	295.000.000	0	295.000.000	361.000.000	0	361.000.000	418.000.000	0	418.000.000
Bakıma İhtiyacı Olan Çocuklar İçin Ev Tipi Kuruluşlarda Bakım Hizmetleri	754.037.000	0	754.037.000	836.422.000	0	836.422.000	925.379.000	0	925.379.000

Bakıma İhtiyacı Olan Çocuklar İçin Kurumsal Bakım Hizmetleri	1.749.592.000	0	1.749.592.000	1.938.450.000	0	1.938.450.000	2.141.730.000	0	2.141.730.000
ENGELLİLERİN TOPLUMSAL HAYATA KATILIMI VE ÖZEL EĞİTİM	16.233.552.000	0	16.233.552.000	18.839.084.000	0	18.839.084.000	20.769.260.000	0	20.769.260.000
ENGELLİ BAKIMI	16.208.435.000	0	16.208.435.000	18.810.758.000	0	18.810.758.000	20.738.130.000	0	20.738.130.000
Bakıma İhtiyacı Olan Engellilerin Evde Bakımının Desteklenmesi	13.247.000.000	0	13.247.000.000	15.544.000.000	0	15.544.000.000	17.159.000.000	0	17.159.000.000
Engellilere Yönelik Kurumsal Bakım Hizmetleri	1.383.262.000	0	1.383.262.000	1.528.860.000	0	1.528.860.000	1.686.164.000	0	1.686.164.000
Özel Kurumlarda Engelli Bakım Hizmetleri	1.578.173.000	0	1.578.173.000	1.737.898.000	0	1.737.898.000	1.892.966.000	0	1.892.966.000
ENGELLİLERİN EKONOMİK VE SOSYAL HAYATA KATILIMI	25.117.000	0	25.117.000	28.326.000	0	28.326.000	31.130.000	0	31.130.000
Engellilere Yönelik Hizmetlerin Planlanması ve Koordinasyonu	23.785.000	0	23.785.000	26.877.000	0	26.877.000	29.567.000	0	29.567.000
Engellilerin Erişilebilirliğinin Sağlanması	203.000	0	203.000	221.000	0	221.000	238.000	0	238.000
Engellilerin Korumalı İşyerlerinde İstihdamının Desteklenmesi	1.129.000	0	1.129.000	1.228.000	0	1.228.000	1.325.000	0	1.325.000
KADININ GÜÇLENMESİ	590.687.000	0	590.687.000	653.113.000	0	653.113.000	720.377.000	0	720.377.000
KADINA YÖNELİK AYRIMCILIK VE ŞİDDETLE MÜCADELE EDİLMESİ	568.667.000	0	568.667.000	627.954.000	0	627.954.000	692.550.000	0	692.550.000
Şiddete Uğrayan Kadınlara Yönelik Hizmetler	386.714.000	0	386.714.000	428.489.000	0	428.489.000	472.601.000	0	472.601.000
Şiddetin Önlenmesi ve İzlenmesine Yönelik Hizmetler	181.953.000	0	181.953.000	199.465.000	0	199.465.000	219.949.000	0	219.949.000
KADININ TOPLUMSAL STATÜSÜNÜN GELİŞTİRİLMESİ VE FIRSAT EŞİTLİĞİNİN SAĞLANMASI	22.020.000	0	22.020.000	25.159.000	0	25.159.000	27.827.000	0	27.827.000
Kadınlara Yönelik Hizmetlerin Planlanması ve Koordinasyonu	22.020.000	0	22.020.000	25.159.000	0	25.159.000	27.827.000	0	27.827.000
ŞEHİT YAKINI VE GAZİLER	13.454.000	0	13.454.000	14.938.000	0	14.938.000	16.285.000	0	16.285.000
ŞEHİT YAKINI VE GAZİLERE YÖNELİK HİZMETLER	13.454.000	0	13.454.000	14.938.000	0	14.938.000	16.285.000	0	16.285.000
Şehit Yakını ve Gazilere Yönelik Hizmetlerin Planlanması ve Koordinasyonu	13.454.000	0	13.454.000	14.938.000	0	14.938.000	16.285.000	0	16.285.000
YOKSULLUKLA MÜCADELE VE SOSYAL YARDIMLAŞMA	39.115.645.000	13.640.189.000	52.755.834.000	43.399.731.000	14.704.123.742	58.103.854.742	46.786.749.000	15.439.329.930	62.226.078.930
SOSYAL YARDIMLAŞMA	54.801.000	13.596.989.000	13.651.790.000	60.902.000	14.657.554.142	14.718.456.142	66.437.000	15.390.431.850	15.456.868.850
Elektrik Tüketim Desteği	0	2.442.155.000	2.442.155.000	0	2.632.643.090	2.632.643.090	0	2.764.275.245	2.764.275.245
Eşi Vefat Etmiş Kadınlara Yapılan Yardımlar	0	352.611.000	352.611.000	0	380.114.658	380.114.658	0	399.120.391	399.120.391
Muhtaç Asker Ailelerine Yardım	0	161.314.000	161.314.000	0	173.896.492	173.896.492	0	182.591.317	182.591.317
Öksüz, Yetim ve Muhtaç Asker Çocuğu Yardımı	0	79.677.000	79.677.000	0	85.891.806	85.891.806	0	90.186.396	90.186.396
Şartlı Nakit Transferleri	0	1.852.769.000	1.852.769.000	0	1.997.284.982	1.997.284.982	0	2.097.149.231	2.097.149.231

Sosyal Yardım Hizmetlerinin Planlanması ve Koordinasyonu	54.801.000	0	54.801.000	60.902.000	0	60.902.000	66.437.000	0	66.437.000
Sosyal Yardımlaşma ve Dayanışmayı Teşvik Kanununun Amaçlarını Gerçekleştirmeye Yönelik Diğer Destekler	0	8.708.463.000	8.708.463.000	0	9.387.723.114	9.387.723.114	0	9.857.109.270	9.857.109.270
YOKSULLUKLA MÜCADELE	39.060.844.000	43.200.000	39.104.044.000	43.338.829.000	46.569.600	43.385.398.600	46.720.312.000	48.898.080	46.769.210.080
İhtiyaç Sahibi Engellilerin Mali Açından Desteklenmesi	6.554.399.000	0	6.554.399.000	7.420.889.000	0	7.420.889.000	7.970.480.000	0	7.970.480.000
İhtiyaç Sahibi Yaşlıların Mali Açından Desteklenmesi	9.092.392.000	0	9.092.392.000	10.294.111.000	0	10.294.111.000	11.056.520.000	0	11.056.520.000
Sosyal Güvenliği Olmayanların Sağlık Primi Giderlerinin Karşlanması	23.354.226.000	0	23.354.226.000	25.558.764.000	0	25.558.764.000	27.623.136.000	0	27.623.136.000
Sosyal Yardımlaşma ve Dayanışmayı Teşvik Kanunu Kapsamında Katılım Payı Destekleri	59.827.000	43.200.000	103.027.000	65.065.000	46.569.600	111.634.600	70.176.000	48.898.080	119.074.080
YÖNETİM VE DESTEK PROGRAMI	1.194.163.000	0	1.194.163.000	1.341.632.000	0	1.341.632.000	1.477.338.000	0	1.477.338.000
TEFTİŞ, DENETİM VE DANIŞMANLIK HİZMETLERİ	95.396.000	0	95.396.000	106.035.000	0	106.035.000	115.679.000	0	115.679.000
Hukuki Danışmanlık ve Muhakemat Hizmetleri	8.870.000	0	8.870.000	10.061.000	0	10.061.000	11.089.000	0	11.089.000
İç Denetim	2.892.000	0	2.892.000	3.345.000	0	3.345.000	3.723.000	0	3.723.000
Kamuyu İlişkilerinin Yürütülmesi	59.488.000	0	59.488.000	64.804.000	0	64.804.000	69.957.000	0	69.957.000
Kurumsal Uluslararası İşbirliği Faaliyetleri	4.586.000	0	4.586.000	5.302.000	0	5.302.000	5.897.000	0	5.897.000
Teftiş, İnceleme ve Soruşturma	19.560.000	0	19.560.000	22.523.000	0	22.523.000	25.013.000	0	25.013.000
ÜST YÖNETİM, İDARİ VE MALİ HİZMETLER	1.098.767.000	0	1.098.767.000	1.235.597.000	0	1.235.597.000	1.361.659.000	0	1.361.659.000
Bilgi Teknolojilerine Yönelik Faaliyetler	42.079.000	0	42.079.000	46.621.000	0	46.621.000	50.764.000	0	50.764.000
Diğer Destek Hizmetleri	881.529.000	0	881.529.000	993.712.000	0	993.712.000	1.096.171.000	0	1.096.171.000
Engellilerin Erişebilirliğinin Sağlanması	1.873.000	0	1.873.000	2.037.000	0	2.037.000	2.197.000	0	2.197.000
Genel Destek Hizmetleri	121.393.000	0	121.393.000	133.575.000	0	133.575.000	146.289.000	0	146.289.000
İnsan Kaynakları Yönetimine İlişkin Faaliyetler	19.776.000	0	19.776.000	22.618.000	0	22.618.000	25.076.000	0	25.076.000
Özel Kalem Hizmetleri	21.130.000	0	21.130.000	24.336.000	0	24.336.000	27.034.000	0	27.034.000
Strateji Geliştirme ve Mali Hizmetler	10.987.000	0	10.987.000	12.698.000	0	12.698.000	14.128.000	0	14.128.000
GENEL TOPLAM	66.131.543.000	13.640.189.000	79.771.732.000	74.368.450.000	14.704.123.742	89.072.573.742	80.946.290.000	15.439.329.930	96.385.619.930

EKONOMİK SINIFLANDIRMA DÜZEYİNDE AİLE VE SOSYAL HİZMETLER BAKANLIĞI PERFORMANS PROGRAMI MALİYETİ

EKONOMİK KOD	2022				2023				2024			
	HİZMET PROGRAMLARI TOPLAM	YÖNETİM VE DESTEK PROGRAMI	PROGRAM DIŞI GİDERLER	TOPLAM	HİZMET PROGRAMLARI TOPLAM	YÖNETİM VE DESTEK PROGRAMI	PROGRAM DIŞI GİDERLER	TOPLAM	HİZMET PROGRAMLARI TOPLAM	YÖNETİM VE DESTEK PROGRAMI	PROGRAM DIŞI GİDERLER	TOPLAM
Personel Giderleri	4.928.263.000	681.380.000		5.609.643.000	5.480.657.000	778.204.000		6.258.861.000	6.081.795.000	865.959.000		6.947.754.000
Sosyal Güvenlik Kurumuna Devlet Primi Giderleri	987.094.000	94.331.000		1.081.425.000	1.092.114.000	108.278.000		1.200.392.000	1.211.214.000	120.560.000		1.331.774.000
Mal ve Hizmet Alım Giderleri	2.298.527.000	366.324.000		2.664.851.000	2.499.990.000	398.394.000		2.898.384.000	2.696.482.000	429.691.000		3.126.173.000
Faiz Giderleri				0				0				0
Cari Transferler	56.455.322.000	5.001.000		56.460.323.000	63.662.028.000	5.439.000		63.667.467.000	69.165.021.000	5.866.000		69.170.887.000
Sermaye Giderleri	262.417.000	47.127.000		309.544.000	285.773.000	51.317.000		337.090.000	307.700.000	55.262.000		362.962.000
Sermaye Transferleri	5.757.000			5.757.000	6.256.000			6.256.000	6.740.000			6.740.000
Borç Verme				0				0				0
Yedek Ödenekler				0				0				0
BÜTÇE İÇİ TOPLAM KAYNAK	64.937.380.000	1.194.163.000	0	66.131.543.000	73.026.818.000	1.341.632.000	0	74.368.450.000	79.468.952.000	1.477.338.000	0	80.946.290.000
Döner Sermaye				0				0				0
Özel Hesap				0				0				0
Diğer Bütçe Dışı Kaynak	13.640.189.000			13.640.189.000	14.704.123.742			14.704.123.742	15.439.329.930			15.439.329.930
BÜTÇE DIŞI TOPLAM KAYNAK	13.640.189.000	0	0	13.640.189.000	14.704.123.742	0	0	14.704.123.742	15.439.329.930	0	0	15.439.329.930
GENEL TOPLAM	78.577.569.000	1.194.163.000	0	79.771.732.000	87.730.941.742	1.341.632.000	0	89.072.573.742	94.908.281.930	1.477.338.000	0	96.385.619.930



E- DİĞER HUSUSLAR

FAALİYETLERDEN SORUMLU HARCAMA BİRİMLERİ

PROGRAM	ALT PROGRAM	FAALİYET	SORUMLU HARCAMA BİRİMİ
AİLENİN KORUNMASI VE GÜÇLENDİRİLMESİ	AİLENİN GÜÇLENDİRİLMESİ	Aileye Yönelik Eğitim, Danışmanlık ve Araştırma Hizmetleri	AİLE VE TOPLUM HİZMETLERİ GENEL MÜDÜRLÜĞÜ
		Aileye Yönelik Hizmetlerin Planlanması ve Koordinasyonu	AİLE VE TOPLUM HİZMETLERİ GENEL MÜDÜRLÜĞÜ
		Dinamik Nüfus Yapısının Korunması	STRATEJİ GELİŞTİRME BAŞKANLIĞI, SOSYAL YARDIMLAR GENEL MÜDÜRLÜĞÜ
	AİLENİN KORUNMASI	Aile ve Topluma Yönelik Sosyal Hizmet Faaliyetleri	İL MÜDÜRLÜKLERİ
		Aile Yapısını Etkileyen Kötü Alışkanlıkların ve Bağımlılıkların Azaltılmasına Yönelik Hizmetler	İL MÜDÜRLÜKLERİ
		Yurtdışında Yaşayan Vatandaşların Sosyal Korumalarını Sağlamaya Yönelik Faaliyetler	YURT DIŞI TEŞKİLATI
AKTİF VE SAĞLIKLI YAŞLANMA	YAŞLI BAKIMI	Özel Kurumlarda Yaşlı Bakım Hizmetleri	İL MÜDÜRLÜKLERİ
		Yaşlılara Yönelik Kurumsal Bakım Hizmetleri	İL MÜDÜRLÜKLERİ
	YAŞLILARIN TOPLUMSAL YAŞAMA AKTİF KATILIMI	Yaşlılara Yönelik Hizmetlerin Planlanması ve Koordinasyonu	ENGELLİ VE YAŞLI HİZMETLERİ GENEL MÜDÜRLÜĞÜ
		Yaşlıların Toplumsal Yaşama Katılımı İçin Sağlanan Seyahat Destekleri	İL MÜDÜRLÜKLERİ
ÇOCUKLARIN KORUNMASI VE GELİŞİMİNİN SAĞLANMASI	ÇOCUKLARIN GELİŞİMİ	Çocuklara Yönelik Koruyucu, Önleyici ve Güçlendirici Hizmetlerin Planlanması ve Koordinasyonu	ÇOCUK HİZMETLERİ GENEL MÜDÜRLÜĞÜ
	ÇOCUKLARIN KORUNMASI	Bakım İhtiyacı Olan Çocuklara Aileleri Yanında Bakım Desteği	İL MÜDÜRLÜKLERİ
		Bakım İhtiyacı Olan Çocukların Koruyucu Aile Yanında Bakımı	İL MÜDÜRLÜKLERİ
		Bakıma İhtiyacı Olan Çocuklar İçin Ev Tipi Kuruluşlarda Bakım Hizmetleri	İL MÜDÜRLÜKLERİ
		Bakıma İhtiyacı Olan Çocuklar İçin Kurumsal Bakım Hizmetleri	İL MÜDÜRLÜKLERİ

PROGRAM	ALT PROGRAM	FAALİYET	SORUMLU HARCAMA BİRİMİ
ENGELLİLERİN TOPLUMSAL HAYATA KATILIMI VE ÖZEL EĞİTİM	ENGELLİ BAKIMI	Bakıma İhtiyacı Olan Engellilerin Evde Bakımının Desteklenmesi	İL MÜDÜRLÜKLERİ
		Engellilere Yönelik Kurumsal Bakım Hizmetleri	İL MÜDÜRLÜKLERİ
		Özel Kurumlarda Engelli Bakım Hizmetleri	İL MÜDÜRLÜKLERİ
	ENGELLİLERİN EKONOMİK VE SOSYAL HAYATA KATILIMI	Engellilere Yönelik Hizmetlerin Planlanması ve Koordinasyonu	ENGELLİ VE YAŞLI HİZMETLERİ GENEL MÜDÜRLÜĞÜ
		Engellilerin Erişilebilirliğinin Sağlanması	ENGELLİ VE YAŞLI HİZMETLERİ GENEL MÜDÜRLÜĞÜ
		Engellilerin Korunmalı İşyerlerinde İstihdamının Desteklenmesi	ENGELLİ VE YAŞLI HİZMETLERİ GENEL MÜDÜRLÜĞÜ
KADININ GÜÇLENMESİ	KADINA YÖNELİK AYRIMCILIK VE ŞİDDETLE MÜCADELE EDİLMESİ	Şiddete Uğrayan Kadınlara Yönelik Hizmetler	İL MÜDÜRLÜKLERİ
		Şiddetin Önlenmesi ve İzlenmesine Yönelik Hizmetler	İL MÜDÜRLÜKLERİ
	KADININ TOPLUMSAL STATÜSÜNÜN GELİŞTİRİLMESİ VE FIRSAT EŞİTLİĞİNİN SAĞLANMASI	Kadınlara Yönelik Hizmetlerin Planlanması ve Koordinasyonu	KADININ STATÜSÜ GENEL MÜDÜRLÜĞÜ
ŞEHİT YAKINI VE GAZİLER	ŞEHİT YAKINI VE GAZİLERE YÖNELİK HİZMETLER	Şehit Yakını ve Gazilere Yönelik Hizmetlerin Planlanması ve Koordinasyonu	ŞEHİT YAKINLARI VE GAZİLER GENEL MÜDÜRLÜĞÜ
YOKSULLUKLA MÜCADELE VE SOSYAL YARDIMLAŞMA	SOSYAL YARDIMLAŞMA	Elektrik Tüketim Desteği	SOSYAL YARDIMLAR GENEL MÜDÜRLÜĞÜ
		Eşi Vefat Etmiş Kadınlara Yapılan Yardımlar	SOSYAL YARDIMLAR GENEL MÜDÜRLÜĞÜ
		Muhtaç Asker Ailelerine Yardım	SOSYAL YARDIMLAR GENEL MÜDÜRLÜĞÜ
		Öksüz, Yetim ve Muhtaç Asker Çocuğu Yardımı	SOSYAL YARDIMLAR GENEL MÜDÜRLÜĞÜ
		Şartlı Nakit Transferleri	SOSYAL YARDIMLAR GENEL MÜDÜRLÜĞÜ
		Sosyal Yardım Hizmetlerinin Planlanması ve Koordinasyonu	SOSYAL YARDIMLAR GENEL MÜDÜRLÜĞÜ

PROGRAM	ALT PROGRAM	FAALİYET	SORUMLU HARCAMA BİRİMİ
	YOKSULLUKLA MÜCADELE	Sosyal Yardımlaşma ve Dayanışmayı Teşvik Kanununun Amaçlarını Gerçekleştirmeye Yönelik Diğer Destekler	SOSYAL YARDIMLAR GENEL MÜDÜRLÜĞÜ
		İhtiyaç Sahibi Engellilerin Mali Açıdan Desteklenmesi	SOSYAL YARDIMLAR GENEL MÜDÜRLÜĞÜ
		İhtiyaç Sahibi Yaşlıların Mali Açıdan Desteklenmesi	SOSYAL YARDIMLAR GENEL MÜDÜRLÜĞÜ
		Sosyal Güvenliği Olmayanların Sağlık Primi Giderlerinin Karşıllanması	SOSYAL YARDIMLAR GENEL MÜDÜRLÜĞÜ
YÖNETİM VE DESTEK PROGRAMI	TEFTİŞ, DENETİM VE DANIŞMANLIK HİZMETLERİ	Sosyal Yardımlaşma ve Dayanışmayı Teşvik Kanunu Kapsamında Katılım Payı Destekleri	SOSYAL YARDIMLAR GENEL MÜDÜRLÜĞÜ
		Hukuki Danışmanlık ve Muhakemat Hizmetleri	HUKUK HİZMETLERİ GENEL MÜDÜRLÜĞÜ
		İç Denetim	ÖZEL KALEM MÜDÜRLÜĞÜ
		Kamuoyu İlişkilerinin Yürütülmesi	BASIN VE HALKLA İLİŞKİLER MÜŞAVİRLİĞİ
		Kurumsal Uluslararası İşbirliği Faaliyetleri	AVRUPA BİRLİĞİ VE DIŞ İLİŞKİLER DAİRESİ BAŞKANLIĞI
	ÜST YÖNETİM, İDARİ VE MALİ HİZMETLER	Teftiş, İnceleme ve Soruşturma	REHBERLİK VE TEFTİŞ BAŞKANLIĞI
		Bilgi Teknolojilerine Yönelik Faaliyetler	BİLGİ TEKNOLOJİLERİ GENEL MÜDÜRLÜĞÜ
		Diğer Destek Hizmetleri	İL MÜDÜRLÜKLERİ
		Engellilerin Erişebilirliğinin Sağlanması	DESTEK HİZMETLERİ DAİRESİ BAŞKANLIĞI
		Genel Destek Hizmetleri	DESTEK HİZMETLERİ DAİRESİ BAŞKANLIĞI
		İnsan Kaynakları Yönetimine İlişkin Faaliyetler	PERSONEL GENEL MÜDÜRLÜĞÜ, EĞİTİM VE YAYIN DAİRESİ BAŞKANLIĞI
		Özel Kalem Hizmetleri	ÖZEL KALEM MÜDÜRLÜĞÜ
		Strateji Geliştirme ve Mali Hizmetler	STRATEJİ GELİŞTİRME BAŞKANLIĞI

PERFORMANS GÖSTERGELERİNİN İZLENMESİNDEN SORUMLU BİRİMLER

PROGRAM	ALT PROGRAM	PERFORMANS GÖSTERGELERİ	SORUMLU BİRİM
AİLENİN KORUNMASI VE GÜÇLENDİRİLMESİ	AİLENİN GÜÇLENDİRİLMESİ	Afet ve acil durumlarda psikososyal destek hizmetlerine ilişkin eğitim verilen personel sayısı	AİLE VE TOPLUM HİZMETLERİ GENEL MÜDÜRLÜĞÜ
		Aile Eğitim Programı katılımcı sayısı	AİLE VE TOPLUM HİZMETLERİ GENEL MÜDÜRLÜĞÜ
		Çeyiz yardımından yararlanan kişi sayısı	STRATEJİ GELİŞTİRME BAŞKANLIĞI
		Doğum yardımından yararlanan kişi sayısı	SOSYAL YARDIMLAR GENEL MÜDÜRLÜĞÜ
		Evlilik Öncesi Eğitim Programı katılımcı sayısı	AİLE VE TOPLUM HİZMETLERİ GENEL MÜDÜRLÜĞÜ
		Kötü alışkanlık ve bağımlılıkların azaltılmasına yönelik eğitim verilen kişi sayısı	AİLE VE TOPLUM HİZMETLERİ GENEL MÜDÜRLÜĞÜ
	AİLENİN KORUNMASI	Aile danışmanlık hizmetinden yararlanan kişi sayısı	AİLE VE TOPLUM HİZMETLERİ GENEL MÜDÜRLÜĞÜ
		Aile Sosyal Destek Programı ile ulaşılan hane sayısı	AİLE VE TOPLUM HİZMETLERİ GENEL MÜDÜRLÜĞÜ
		Aileye yönelik danışmanlık hizmetlerinden memnuniyet oranı	AİLE VE TOPLUM HİZMETLERİ GENEL MÜDÜRLÜĞÜ
		Aileye yönelik eğitim hizmetlerinden memnuniyet oranı	AİLE VE TOPLUM HİZMETLERİ GENEL MÜDÜRLÜĞÜ
		Sosyal Hizmet Merkezi sayısı	AİLE VE TOPLUM HİZMETLERİ GENEL MÜDÜRLÜĞÜ
		Yurt dışında düzenlenen bilgilendirme toplantısı sayısı	AVRUPA BİRLİĞİ VE DIŞ İLİŞKİLER DAİRESİ BAŞKANLIĞI
		Yurt dışında koruyucu/bakıcı aile eğitimi verilen kişi sayısı	AVRUPA BİRLİĞİ VE DIŞ İLİŞKİLER DAİRESİ BAŞKANLIĞI
		Yurt dışında ulaşılan vatandaş sayısı	AVRUPA BİRLİĞİ VE DIŞ İLİŞKİLER DAİRESİ BAŞKANLIĞI
AKTİF VE SAĞLIKLI YAŞLANMA	YAŞLI BAKIMI	Kuruluşta kalan yaşlıların sosyal, kültürel ve sportif etkinliklere katılım oranı	ENGELLİ VE YAŞLI HİZMETLERİ GENEL MÜDÜRLÜĞÜ
		Yatılı kurumlarda bakım hizmeti verilen yaşlı sayısı	ENGELLİ VE YAŞLI HİZMETLERİ GENEL MÜDÜRLÜĞÜ
	YAŞLILARIN TOPLUMSAL YAŞAMA AKTİF KATILIMI	Ücretsiz seyahat hizmeti kapsamında gelir desteği verilen araç sayısı	ENGELLİ VE YAŞLI HİZMETLERİ GENEL MÜDÜRLÜĞÜ

PROGRAM	ALT PROGRAM	PERFORMANS GÖSTERGELERİ	SORUMLU BİRİM	
ÇOCUKLARIN KORUNMASI VE GELİŞİMİNİN SAĞLANMASI	ÇOCUKLARIN GELİŞİMİ	Çocuklara yönelik koruyucu ve önleyici faaliyetlere katılan çocuk ve aile sayısı	ÇOCUK HİZMETLERİ GENEL MÜDÜRLÜĞÜ	
		İl Çocuk Hakları Komitelerince yürütülen faaliyetlere katılan çocuk sayısı	ÇOCUK HİZMETLERİ GENEL MÜDÜRLÜĞÜ	
	ÇOCUKLARIN KORUNMASI	Çocuk Evi sayısı	ÇOCUK HİZMETLERİ GENEL MÜDÜRLÜĞÜ	
		Çocuk Evlerinde bakılan çocuk sayısı	ÇOCUK HİZMETLERİ GENEL MÜDÜRLÜĞÜ	
		Çocuk kuruluş sayısı	ÇOCUK HİZMETLERİ GENEL MÜDÜRLÜĞÜ	
		Çocuk kuruluşlarında bakılan çocuk sayısı	ÇOCUK HİZMETLERİ GENEL MÜDÜRLÜĞÜ	
		Koruyucu aile yanına yerleştirilen çocuk sayısı	ÇOCUK HİZMETLERİ GENEL MÜDÜRLÜĞÜ	
		Sosyal ve Ekonomik Destek ile ailesi yanında desteklenen çocuk sayısı	ÇOCUK HİZMETLERİ GENEL MÜDÜRLÜĞÜ	
	ENGELLİLERİN TOPLUMSAL HAYATA KATILIMI VE ÖZEL EĞİTİM	ENGELLİ BAKIMI	Evde bakım yardımından yararlanan engelli sayısı	ENGELLİ VE YAŞLI HİZMETLERİ GENEL MÜDÜRLÜĞÜ
			Kuruluşlarda bakım hizmetleri kalite standartları kapsamında eğitim verilen kişi sayısı	ENGELLİ VE YAŞLI HİZMETLERİ GENEL MÜDÜRLÜĞÜ
Kuruluşta kalan engellilerin sosyal, kültürel ve sportif etkinliklere katılım oranı			ENGELLİ VE YAŞLI HİZMETLERİ GENEL MÜDÜRLÜĞÜ	
Resmi bakım ve rehabilitasyon merkezleri sayısı			ENGELLİ VE YAŞLI HİZMETLERİ GENEL MÜDÜRLÜĞÜ	
ENGELLİLERİN EKONOMİK VE SOSYAL HAYATA KATILIMI		Engellilerin Haklarına İlişkin Sözleşme (EHİS) kapsamında gerçekleştirilecek farkındalık toplantı sayısı	ENGELLİ VE YAŞLI HİZMETLERİ GENEL MÜDÜRLÜĞÜ	
		Erişilebilirlik İzleme ve Denetleme Komisyonlarının düzenlenen erişilebilirlik belgesi sayısı	ENGELLİ VE YAŞLI HİZMETLERİ GENEL MÜDÜRLÜĞÜ	
		Kendi işini kurma hibe desteği verilen proje sayısı	ENGELLİ VE YAŞLI HİZMETLERİ GENEL MÜDÜRLÜĞÜ	
		Korumalı işyeri sayısı	ENGELLİ VE YAŞLI HİZMETLERİ GENEL MÜDÜRLÜĞÜ	
		Korumalı işyerinde çalışan engelli sayısı	ENGELLİ VE YAŞLI HİZMETLERİ GENEL MÜDÜRLÜĞÜ	



PROGRAM	ALT PROGRAM	PERFORMANS GÖSTERGELERİ	SORUMLU BİRİM
KADININ GÜÇLENMESİ	KADINA YÖNELİK AYRIMCILIK VE ŞİDDETLE MÜCADELE EDİLMESİ	Kadın konukevi sayısı	KADININ STATÜSÜ GENEL MÜDÜRLÜĞÜ
		Kadın konukevlerinde kalan çocuk sayısı	KADININ STATÜSÜ GENEL MÜDÜRLÜĞÜ
		Kadın konukevlerinde kalan kadın sayısı	KADININ STATÜSÜ GENEL MÜDÜRLÜĞÜ
		Kadına yönelik ayrımcılık ve şiddetle mücadele kapsamında farkındalık etkinliklerine katılan kişi sayısı	KADININ STATÜSÜ GENEL MÜDÜRLÜĞÜ
	KADININ TOPLUMSAL STATÜSÜNÜN GELİŞTİRİLMESİ VE FIRSAT EŞİTLİĞİNİN SAĞLANMASI	İşbaşı eğitim programlarından yararlanan kadın sayısı	KADININ STATÜSÜ GENEL MÜDÜRLÜĞÜ
		Kadın konukevlerinde işe yerleştirilen kadın sayısı	KADININ STATÜSÜ GENEL MÜDÜRLÜĞÜ
		Kadın konukevlerinde meslek edindirme kurslarına yönlendirilen kadın sayısı	KADININ STATÜSÜ GENEL MÜDÜRLÜĞÜ
		Kadın konukevlerinde okuma yazma kurslarına yönlendirilen kadın sayısı	KADININ STATÜSÜ GENEL MÜDÜRLÜĞÜ
		Kadının güçlendirilmesine yönelik uygulanan proje ve program sayısı	KADININ STATÜSÜ GENEL MÜDÜRLÜĞÜ
		Kadının güçlenmesine yönelik farkındalık etkinliklerine katılan kişi sayısı	KADININ STATÜSÜ GENEL MÜDÜRLÜĞÜ
Mesleki eğitim programlarından yararlanan kadın sayısı	KADININ STATÜSÜ GENEL MÜDÜRLÜĞÜ		
ŞEHİT YAKINI VE GAZİLER	ŞEHİT YAKINI VE GAZİLERE YÖNELİK HİZMETLER	Hanelerinde veya tedavi merkezlerinde ziyaret edilerek psikososyal destek sağlanan şehit yakını ve gazi sayısı	ŞEHİT YAKINLARI VE GAZİLER GENEL MÜDÜRLÜĞÜ
		Müracaat eden hak sahibi şehit yakını, gazi ve gazi yakınlarının istihdam edilme oranı	ŞEHİT YAKINLARI VE GAZİLER GENEL MÜDÜRLÜĞÜ
YOKSULLUKLA MÜCADELE VE SOSYAL YARDIMLAŞMA	SOSYAL YARDIMLAŞMA	Bütünleşik Sosyal Yardım Bilgi Sistemine entegre olan kurum sayısı	SOSYAL YARDIMLAR GENEL MÜDÜRLÜĞÜ
		Elektrik tüketim desteğinden yararlanan kişi sayısı	SOSYAL YARDIMLAR GENEL MÜDÜRLÜĞÜ
		Eşi vefat etmiş kadınlara yapılan yardımdan faydalanan kişi sayısı	SOSYAL YARDIMLAR GENEL MÜDÜRLÜĞÜ
		Genel sağlık sigortası primi devlet tarafından karşılanan kişi sayısı	SOSYAL YARDIMLAR GENEL MÜDÜRLÜĞÜ
		Hane başına sosyal yardım miktarı	SOSYAL YARDIMLAR GENEL MÜDÜRLÜĞÜ
Muhtaç asker ailelerine yardımdan yararlanan kişi sayısı	SOSYAL YARDIMLAR GENEL MÜDÜRLÜĞÜ		



PROGRAM	ALT PROGRAM	PERFORMANS GÖSTERGELERİ	SORUMLU BİRİM
		Öksüz ve Yetim Yardım Programı kapsamında yardım yapılan çocuk sayısı	SOSYAL YARDIMLAR GENEL MÜDÜRLÜĞÜ
		Şartlı Eğitim Yardımından faydalanan kız çocuklarının okula devam oranı	SOSYAL YARDIMLAR GENEL MÜDÜRLÜĞÜ
		Şartlı Nakit Transferinden faydalanan çocuk sayısı	SOSYAL YARDIMLAR GENEL MÜDÜRLÜĞÜ
	YOKSULLUKLA MÜCADELE	Aylık bağlanan bakıma ihtiyacı olan engelli sayısı	SOSYAL YARDIMLAR GENEL MÜDÜRLÜĞÜ
		Aylık bağlanan engelli sayısı	SOSYAL YARDIMLAR GENEL MÜDÜRLÜĞÜ
		Aylık bağlanan engelli yakını sayısı	SOSYAL YARDIMLAR GENEL MÜDÜRLÜĞÜ
		Aylık bağlanan yaşlı sayısı	SOSYAL YARDIMLAR GENEL MÜDÜRLÜĞÜ
		İşe başlama yardımından yararlanan kişi sayısı	SOSYAL YARDIMLAR GENEL MÜDÜRLÜĞÜ
		İşe yönlendirme yardımından yararlanan kişi sayısı	SOSYAL YARDIMLAR GENEL MÜDÜRLÜĞÜ
		Sosyal Yardımlaşma ve Dayanışma Vakıfları tarafından istihdama kazandırılmak üzere İŞKUR'a yönlendirilen sosyal yardım yararlanıcısı sayısı	SOSYAL YARDIMLAR GENEL MÜDÜRLÜĞÜ



TÜRKİYE CUMHURİYETİ
AİLE VE SOSYAL HİZMETLER
BAKANLIĞI